



さすま

52/11

第242号

発行 佐呂間町役場 印刷 井谷印刷株式会社



功績をたたえて

町功労者表彰

自治功労者

節婦

- 井谷 光治 (宮前町)
- 片平 俊男 (知来)
- 鈴木 三蔵 (幌岩)
- 川又 利夫 (富丘)
- 室井 四郎 (仁倉)
- 縄 綾子 (共立)
- 野村 アヤ子 (宮前町)



今年の町功労者表彰式が十一月三日「文化の日」に町議会議事堂において来賓多数出席のもと行なわれました。

この功労者表彰は町褒賞条例により、町内に在住する人で、自治、教育、産業など特に功績のあった方を表彰するものです。今回は自治功労者五名、節婦二名の方々が表彰されました。受賞された方々には心からお祝いを申し上げます。



井谷 光治氏
67才

消防団員、火防部長、納税組合長等を歴任、特に長年に亘り地域消防活動の先鋭として活躍され、と共に組織運営の充実強化に努力され、適切な指導のもと消防団の発展に寄与されました。



鈴木 三蔵氏
64才

民生委員、児童相談委員、農業委員等の公職を歴任、多様化する社会福祉行政の中で、住民の良き相談相手として民生安定に尽力され、と共に地域農業振興に寄与されました。



片平 俊男氏
56才

町議会議員、農協理事、酪農振興会長、自治会長等の多くの要職を歴任、積極的に地域振興を通じて本町自治の発展に貢献されると共に酪農の振興に寄与されました。



川又 利夫氏
49才

町議会議員、農業委員、農協理事、自治会長などの要職を歴任、積極的に地域振興に努められ本町自治の発展に貢献されると共に農業振興のため尽力されました。



室井 四郎氏
53才

町議会議員、農業委員、農協理事、農同書記長などの要職を歴任、地域振興を通じて本町自治の発展に貢献されると共に地域農業の振興に尽力されました。



縄 綾子さん
56才

昭和三十一年不幸にして夫に先立られて以来、強固な志節をもって農業を引継がれ、その後苦難を克服し、子女の養育をしながら農業経営の拡大を図り、今日の基礎を築かれました。又民生委員として社会福祉行政に寄与されました。



野村 アヤ子さん
60才

昭和三十六年夫に先立られました、志節をもって四人の子女を立派に養育されるとともに家業である造花店経営に精励し、艱難辛苦を克服して事業の拡大を図り今日の基礎を築かれました。又町内母子会役員として地域母子対策に努められました。

町議会より

一般会計補正予算

若佐診療所建設工事費など追加

職員の給与条例の一部改正

十月三十一日、臨時第六回町議会が開催され、一般会計補正予算外六件が議決されました。

補正予算

一般会計補正予算(六号)

六千六五万六千円を追加し、総額を二億二千九三六万一千円とした。

主な補正額

(才入)

・町税 一千一〇〇万円
・災害復旧国庫負担金 六八九万二千円
・農林水産業費補助金 一千三六一万二千円
・不動産売払収入 三九二万二千円
・繰越金 一千一二十六万円
・民生費債 一千八〇〇万円
(才出)

・給与改訂による給与費 一千九六七万八千円
・若佐診療所設置工事費 一千六〇六万三千円

▼町有林特別会計補正予算

(第一号)

三〇一万八千円を追加し、総額を五千一八六万六千円とした。

主な補正額

(才入)

・財産収入 二四四万三千円
(才出)

・間伐事業費 二八一万円
・北第二生産林道開設工事費 一五五万円
・給与改訂による給与調整

▼簡易水道特別会計補正予算

(第三号)

九〇万円を追加し、総額を、

五千二五八万九千円とした。

主な補正

(才入)

・諸収入 九〇万円
(才出)

・給与改訂による給与調整

▼一十二万二千円

・配水管移設、補修工事費 一五六万五千円

▼町営バス事業特別会計補正予算

(第二号)

二〇〇万円を減額し、総額を

一千九十八万三千円とした

主な補正額

(才入)

・一般会計繰入金 二〇〇万円
(才出)

・給与改訂による給与調整

▼一五八万二千円

▼国民健康保険特別会計補正予算

(第一号)

▼と場特別会計補正予算

(第一号)

以上の特別会計は総額に増減なく、給与改訂による給与費の補正を行ないました。

▼職員給与に関する条例の一部改正
給与改訂に伴い、次の通り、改正されました。

基本給の改訂
給料表を改正し、給与を六、九二引上げました。

・諸手当の改訂
(1) 扶養手当
配偶者八、〇〇円、配偶者以外の扶養者二人までは一人につき二、三〇〇円(配偶者のない場合その内一人につき五、〇〇円)

(2) その他の手当
通勤手当、住居手当を改正しました。

町政日誌

- 10月
- 4日 第14回寿大学
- 5日 自動車運転免許証更新時講習会
- 9日 佐呂間中学校創立30周年統合記念式
- 12日 第15回寿大学
- ~ 例月出納検査
- 13日 在宅重度心障害者巡回相談
- ~14日 談
- 16日 佐呂間町商工青年部創立十周年記念式
- 19日 定例第10回教育委員会
- 21日 第16回寿大学
- 22日 母子会20周年記念式典
- 24日 褒賞諮問委員会
- ” 防犯協会総会
- 26日 町婦連20周年記念式典
- 30日 老人クラブ結成15周年記念式典並びにスポーツ大会
- 31日 臨時第六回町議会

今月の納税は

国民健康保険税第3期です

=町税を納めて明るい町づくり=

胃ガン

早期発見がキメ手

必ず受けよう精密検査

胃ガンは男女とも四十才から加齢とともに罹患率も死亡率も高くなります。

胃ガンはまず胃の内側の粘膜にできます。この粘膜だけにとどまっている時期のものを、早期ガンといえます。

早期ガンのうちなら手術すれば、ほとんど100%なおります。ところが、早期ガンには自覚症状のない

ことが多いので、これを早期に見するには、健康な人が定期的な検査をうけることが第一です。

ガンが粘膜を越えて筋肉層や漿膜、さらに胃壁の外側まで拡がると、いろいろな自覚症状が出てきますし、こうなると手術しても完全になおすことがむずかしくなります。

胃ガンの進み方

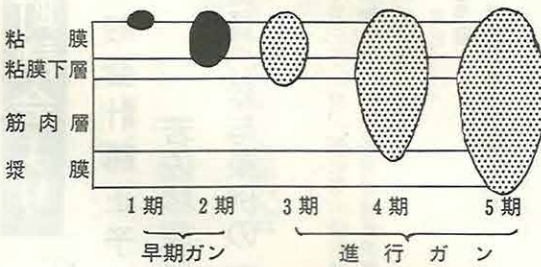

胃ガンの5.年生存率 (癌研調査)

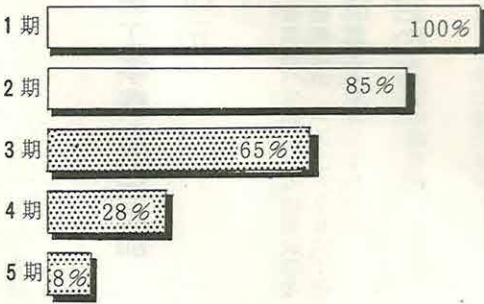

レントゲン検査

とくに注意したいのは、なおる早期ガンは、ほとんど自覚症状がないことです。そこでいちばんいいのは、だれでも気楽にうけられる簡易で診断精度の高い胃の集団検査を定期的な検査に受けることです。

集団検査の一次検査はレントゲンの間接撮影という方法で行われます。胃を当日朝からカラッポにしておき、検査をうける前にバリウムという白い液の造影剤を飲みます。受診者ののっている寝台を動かして、いろいろの方向から五、六枚のレントゲン写真を撮りま

食生活の改善

精密検査ではX線の直接撮影、透視、胃カメラ、ファイバーコープなどを使って診断しますが、普通千人に一人か二人の胃ガン、その十倍以上の胃潰瘍やポリープなどが発見されています。

全国平均をみると一次検査をうけた人の約十八%が精密検査にまわされますが、実際に精密検査をうけるのはその七〇%に止まり、残りの三〇%近い人たちは「なんともないから」とか、「忙しかったので」とかの理由で精密検査を受けていません。

しかしこの人たちの中から「早期ガン」が発見される率が高いわけですから、「要精検」といわれたら、全員必ず精密検査をうけるようにしましょう。

わが国でも胃ガン患者には、昔から米食中心の偏った食事をつけた人が多いことがわかりました。肉類、牛乳、緑黄色野菜やくだものなどを多くとり入れて、バランスのとれた食生活に改善することが、胃ガンの予防に役立っているようです。

保健、予防業務のお知らせ

【一般健康相談】

- 毎週土曜日 9:30~12:00 町民センター保健室
- 12月5日 10:00~12:00 若佐公民館
- 12月15日 10:00~12:00 浜佐呂間公民館

【妊婦健康相談】

- 12月7日 10:00~15:00 町民センター和室

【乳幼児健康相談】

- 11月15日 13:00~15:00 浜佐呂間公民館
- 12月1日 13:00~15:00 若佐公民館
- 12月8日 10:00~15:00 町民センター和室

【肢関節脱臼検査】

- 11月29日 13:30~15:00 佐呂間医院
- 佐呂間厚生病院

【予防接種～三種混合】

- 11月9日 13:30~15:00 佐呂間厚生病院
- 11月10日 13:30~15:00 佐呂間厚生病院
- 11月11日 13:30~15:00 佐呂間医院

【フッ素塗布】

- 11月16日 10:30~15:00 若佐公民館
 - 11月17日 10:30~12:00 浜佐呂間公民館
 - 13:30~15:00 町民センター
 - 11月18日 10:30~15:00 町民センター
- ★対象年齢は1才半から4才までとします

【婦人科検診】

- 11月22日~24日
- ★申込者に対し後日通知致します

年金手帳を大切に

記号番号を覚えましょう

国民年金、厚生年金、船員保険などに加入しますと、従来は、異なった被保険者証や年金手帳を交付されましたが、昭和四十九年十一月からの加入者には、共通の年金手帳が交付されるようになります。

国民年金

この手帳には、制度ごとの加入者氏名と記号番号が記入されます。

この記号番号は、その人の一生を通じて同じものが使用され、年金を受けるのに必要な記録の保管は、すべての記録番号に基づいて行なわれます。

ですから、年金手帳を粉失したり、汚したり、破ったりしたときは、すみやかに再交付を受けてください。

また、同じ制度の記号番号を二つ以上持っている人は、すみやかに申し出て、一つの記号番号に振替えて下さい。くわしいことは、役場年金係でおたずね下さい。

忘れたら一大事!

国民年金の保険料

国民年金の保険料は、もう納めましたか、忘れていないかどうか一度よく年金手帳をお調べください。

この保険料は四・五・六月分は七月末日までに、七・八・九月分は十月末日までに、十・十一・十二月分は一月末日までに、一・二・三月分は四月末日までに納めることになっております。

もし、これらの期限までに納めませんと、事故にあってたり、ご主人がなくなられたりしたときに、障害年金や母子年金を受けられませんか。また、将来、老齢年金も受けられないこともあります。このようなときに、あわてて保険料を納めようとしても、二年を経過すると納められませんから、保険料は納期限までに、必ず納めましょう。



11月分 忘れたら一大事!国民年金の保険料

警察だより

路面凍結による交通事故防止

“早めにつけようスノータイヤ”

この時期は、雪が降ったり融けたりくり返しが続く、山間部では早くから雪が積ったりして道路の状況が変わります。次のことに気をつけて事故をおこさないようにしましょう。

◎雪道や凍った道を運転するとき、最も恐ろしいのはスリップによる事故です。

この時期は、山間部はもちろん平地でも凍りつきやすいのでゆだんはできません。とくに山間部の日陰の道路では、

雪がなくなるとも一日中凍っていて、非常にすべりやすい状態になりますので、この方面に出かけるときは、必ずスノータイヤをつけるかタイヤチェーンを用意しましょう。

◎スノータイヤをつけず、チェーンをつけたからといっても安全とは限りません。

雪が積ったり凍っている道路では、急ブレーキをかけてもきませんので、スピードをおとして運転しましょう。

交 差 点

▶昭和52年度交通事故発生状況 (10月末現在)

発生件数	16	(17)
死者	1	(1)
負傷者	23	(23)

(内51年同期調)

▶交通事故死〇500日運動

達成日 昭和53年9月18日
10月末現在 177日目です

▶昭和51年度交通安全標語入選作

くらい道、明りをつけて
めだつ服装
佐小 白 鳥 徹

火災避難訓練

佐呂間厚生病院

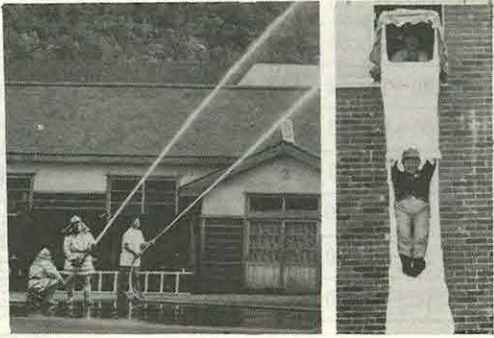

十月十五日、佐呂間厚生病院で火災避難訓練と消火訓練が行なわれました。

これは秋の火災予防運動の一つとして行なわれたもので火災発生合図により病院職員と消防職員による放水訓練と同時に入院患者参加の避難訓練が職員、看護婦の適切な指示のもと実際さながらにくりひろげられました。

最近では火災による死者が多くなっております。

特に自分の力で避難できない幼児、身体の不自由な高齢者、病人だけを残して外出するときは、火の気には充分注意しましょう。



牛乳を

もつと食べよう。

白は、若さと清純のシンボル!!
管理のいきとどいた、牛舎で健康な乳牛から搾られた、まっ白い牛乳、そして近代的な乳業工場、ビンに詰められていく、まっしろな牛乳。そのすぐれた栄養を多くの消費者に送りつづける仕事、それがサロマ町の酪農家です。

・高い栄養価

牛乳の栄養を、他の食品と比べてみましょう。怪力の持主、ロボパイのホウレンソウは、たしかにビタミンに富んでおりますが「しかし、ホウレンソウには、あの怪力やスタミナのもとになる脂肪、蛋白質は、実際には含まれていません。魚や肉類は逆に脂肪、蛋白質に富んではいるけれども、ビタミン類のバランスに欠けます。ところが不思議なことに、牛乳だけはすべての栄養を均等に含んで

おり、まったく完全な食品といえます。しかも、その栄養価は乳牛の血液よりもむしろ高いくらいで「乳は血よりも濃い」とさえいえます。
乳牛の乳房から搾られた瞬間に

完全食品となるこの牛乳は、大変消化がよく、人間の胃袋に入ってから、わずか三〇〜四〇分で消化し、働きつづかれた胃袋の負担を軽くしてくれるのです。

＝牛乳1本分(180cc)に相当する＝

牛乳とほかの食品との栄養比較

食品	摘要	タンパク質をとるには	カルシウムをとるには	ビタミンB2をとるには	備考
卵		43g (小1コ)	278g (5.5コ)	90g (小2コ)	卵1コ (50~60g)
牛肉 (モモ)		25g	1,800g	338g	
豚肉 (モモ)		30g	4,500g	370g	
あじ		27g (0.2尾)	1,200g (10尾)	180g (1.5尾)	1尾120g×65% =78g(可食分)
とうふ		111g (0.4丁)	150g (0.5丁)	740g (2.5丁)	1丁300g
じゃがいも		318g	3,600g	899g	
大豆		16g	95g	135g	

狂犬病予防注射の実施

十月から全道一斉に本年第二回目
の狂犬病予防注射が実施されま
す。
犬は年二回狂犬病の予防注射を受
けるよう法律で義務づけられてい
ます。

犬を飼っている人は、他人に迷惑
をかけないためにも必ず予防注射
を受けて、愛犬を狂犬病から守る
ようにしましょう。

狂犬病は古くから最も恐れられ
た人と獣の共通伝染病の一つで、
発病すると治療方法が極めて難か
しく、狂い死にする実に悲惨な病
気です。

一たび発生するとはほとんどの動物
に広がり、その予防は、極めて困
難になります。狂犬病を発生させ

ないために犬に予防注射を受けさ
せる責任があります。諸外国との
交流が盛んになって来ている今日
いつ我が国に狂犬病が侵入するか
知りません。

みんなで積極的に予防注射に協
力しましょう。また、犬の登録も
予防注射と同様に狂犬病予防法に
より生後九十一日以上の犬を飼う
ときは、登録するよう義務づけら
れております。

佐呂間町においても次により予防
注射を実施致します。

一 注射料 九〇〇円 (★定期外
に注射を受けると、
五〇〇円が加算)
二 登録料 三〇〇円

実施日程

月 日	時 間	場 所
11月14日	9:30~10:00	栄農協支所
	11:10~11:30	栃木公民館
	13:00~14:30	役場若佐支所
11月15日	9:30~10:00	知来農協支所
	10:50~11:20	仁倉農協支所
	13:00~14:00	浜佐呂間役場出張所
11月19日	9:30~9:50	若里農協支所
	10:30~11:00	若里漁業支所
	13:00~13:30	上高商店
	14:30~15:00	富武士農協支所
11月20日	9:40~10:00	幌岩公民館
	10:30~10:50	戸別巡回
	13:00~15:00	佐呂間農共組合

算数のできる子にする秘訣

佐呂間町立佐呂間小学校長 保川 正雄

今回は、家庭に於ける算数の指導によって好みにさせる方法を書いてみます。

1 数字を逆に書く子

入学前に数字も書けますよ、と願う親心には敬服するのですが、ちょっとの不注意から大きなマイナスを背負ってしまう場合、「3をε、5をα、6をβ」「24

教育の窓

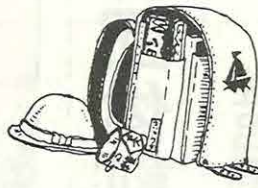

を42、68を86」前半分は書き方のちがいですが向い合って教えていませんんか、24を42と読むのも子どもの方からは、そう見えるでしょう。亦次の理由は性格的にあまのじゃくの子に多いようです。

2 ねる時刻ですよ

みち子「ママを算数でまかしたから……」

ママ「みち子、もうねる時間ですよ」

みち子「ママ…時間と時刻はち

がうといったでしょう」

ママ「ああ、そうだったね、ママより算数が強いからね」
みち子「わたしはとたん嬉しくなり、算数が好きになりました。」

ママさんの感心してはめてやった事が本人をして算数好きにしていく例です。これは三年生の指導内容です。

学校へ行く時間ですよ等と失敗しないで下さい。

3 理解しにくい子は忘れにくい。

※早のみこみ、理解の早い子の中には、忘れることも早いし、つこんだ考え方までいく根強さのない子もいます。

※のみこみのおそい、理解しにくい子は、理解すると忘れにくい。理解すると、とことんまで考えぬく根強さを持っている子も多いようです。

うちの子は、馬鹿ではない、教えるのに手間はかゝっても……

○ 理解したら忘れない子なんだ
○ 理解したら、深す強く考えてくれるんだ。

この手間のかゝることは無駄ではないんだという気持ちを持って導いて頂きたいと思えます。

4 問題をめかしたり、かんたんな間違いをよくする子。

優秀な知能を持っているがよくこのような間違いをしてどうしたと聞くとちゃんとできる、「おっちょこちょい」ともいうのですがよく観察すると、この様なお子さんに限って生活面のだらしなさが共通しています。

1. 戸をしめた後をみると、きちんとしまっていない。
2. 靴をぬいだ後がだらしない
3. 机の中や、身のまわりの整理整頓がよくできない。

等々、自分のした後をふりかえる生活習慣を身につけさせていくことにより改善克服できると思えます。

5 持ち帰ったテストの見方

お子さんがテストを持って帰られると、みなさんはどこをみられますか。

○ 先ず点数をみられて……それから、×をみませんか？

そして「こんな間違いをして」と叱ってしまわれる方もあるのではないのでしょうか？

6 先ずお褒めしたいことは

○ をもらった、できているところを見て下さい
そして、あれ、こんなむずかし

いのも出来ている、よく出来たなあ、と思うのがあります。すると後で変な間違いがあっても感情的にならず「おしかったわね」という態度で接することができ、将来に向っての励ましもできます。特に算数では

1. どこが解らないのかな、
2. 文章題では、どこまでわかっているか、どこでつまづいているか。

を見て下さい。そして、次の学習が安心してできる様に補習してやって頂きたいものです。

テストの悪い時は本人は悲しんでいます。親もその気になって悲しんであげて、次に将来のため、励ましとなる言葉を加えて下さい

ますようにしていただければ、劣等感等などなくなるでしょう。最後に、家庭では教えるのが主眼でなく、学校での指導に協力する、ということが、算数のできる子にする秘訣です。

その時、「お母さんのやり方は、先生のやり方がうよ」とお子さんが訴えるようでは効果がありません。

「学校でどう習ったの」と聞いてから教えたり、復習させて下さい。

学校では十分徹底できない、練習を要する計算や、学校での一斉指導では理解しにくいようにところに気をつけつつ指導してあげて下さい。

風灯社

十一月の例題 『秋雑詠』

- ・ 木枯に雪の便りもちらはらと
- ・ 収穫の重みに己れも輪思ふ
- ・ 冬近しよろりよろける蠅の足
- ・ 這松に紅葉を添へし藻琴山 千鳥
- ・ 寒空に秋刀魚の漁灯輝り廻る
- ・ 己が里は、四方が紅葉に包まれて 曙光
- ・ 秋祭り露店に亀をせがみおとり
- ・ 朝寒や日当るかべにてんとう虫 紅葉
- ・ 大型インター秋陽赫々入荷せり
- ・ 秋陽赫々新機一家の顔照るし
- ・ 熟る葡萄たわわに日筋にぎりなし
- ・ 衰えし視力秋灯の暈幾重
- ・ 夜の読書阻む視力や霜の声 逢沢義勝
- ・ 昇る陽に淡く消え行く初霜をうちしおれたるケイトーに見る
- ・ 紅葉の深まり行く山屋根にさり行く一羽の淋しき影 柴田次男
- ・ いたつきに秋まだ暑き水の色
- ・ 秋暑しさかき蠅にまつはられ
- ・ 秋灯下読む編む視るの三姉妹
- ・ 稲の稔りに晴着の栄ゆる村祭 長尾絹糸

十二月 例題「木枯、初雪」

佐呂間婦人団体連絡協議会

創立二十周年



十月二十六日町民センターにおいて町婦連協議会の創立二十周年記念式典が行われました。
戦後昭和二十二年に婦人参政権が与えられ、又二十三年婦人の日の制定により婦人の社会的地位の向上が図られました。
これを契機に婦人の自覚と活動が活発化され、全国的に婦人組織の再編成が行なわれ佐呂間町においても昭和三十三年町内各種婦人団体の相互の連携を強固にし、同じ

婦人の立場から研究協議と事業の共同化をはかりお互いの理解と親睦を図るため本協議会が結成されました。
現代の多様化が進む社会で婦人の役割と期待は一層強くなっております。

この創立二十周年を契に益々のご活躍と発展を祈念致します。
尚当日本会の運営発展に尽力された次の方々に会長より感謝状が送られました。

- 菊池 エイ 土田富貴江
- 富木 政子 船木 君江
- 渡辺 千代 齊藤 文字
- 為広恵美子

各団体創立記念式典開かれる

佐呂間老人クラブ連合会

創立十五周年

佐呂間老人クラブ連合会が創立十五周年を迎え、十月三十日町体育館において記念式典が盛大に行なわれました。

この会は昭和三十八年老人福祉法の制定を契機に老人相互の親睦と融和を計り、精神的に慰め励まし合うと共に心身の健康の増進及福祉の向上を図ることを目的に設立されました。

当初は会員も五十四名でしたが現在は町内十七の単位クラブと、九二〇余名の会員を有し、毎年そ

の目的に向って活発な活動をなされております。
尚当日次の方々が表彰さむました

又式典に引き続きスポーツ大会が行なわれ皆んな元気いっぱい体を動かし、和気合々の楽しい一日を過ごされました。

町長表彰

- 仁 倉 部田てつ
- 富 丘 川又繁太郎
- 佐呂間 田中 佐市
- 浜佐呂間 増子 正長
- 連合会表彰(単位クラブ会長)



励まし助け合った二十年

佐呂間町母子会

十月三十日、佐呂間町母子会が創立二十周年を迎え、記念式典が行なわれました。

この会は不幸にして夫を亡くされた方々がお互いに慰め励まし、助け合ってそれぞれ立派な家庭を築こうと昭和三十三年に発足され、現在九十余名の会員は、この会を心の支えとして長い間の苦難に耐え、お子さんと立派な立派に育てられてまいりました。

これを機に、本会が更に発展されることを祈念致します。
尚役員として尽力された次の方が町長より表彰されました。

- 永代町 中村 幸枝
- 弘内 マサ



- 十亀 惣平 阿部 清吾
- 宇佐 清馬 松浦追太郎



- ・スポーツ大会成績
- 優勝 武士、朝日、富丘チーム
- 二位 共立、栄、啓生チーム
- 三位 浜佐呂間、幌岩、浪速チーム
- 四位 若佐、栃木チーム
- 五位 知来、仁倉チーム
- 六位 富武士、若里、北チーム
- 七位 佐呂間チーム

就任のごあいさつ

教育長 宮崎 正義



つて前教育長相田政之氏の退任に伴なう、後任教育長に任命されました。

そろそろ各地に雪の便りも聞かれ越冬準備にあわたたしきを感じる今日この頃であります。町民の皆様にはご健勝のことと存じ、お慶び申し上げます。

昭和二十七年佐呂間町に奉職して以来満二十五年、その間税務、庶務の係長を経て産業課長、農業委員会事務局長、財政課長更に産業課長と多くの町民の方々と接触し、その知遇を得てまいりました。しかし、この度は従来の知識経験を活かすには余りにも大きな中のある仕事であることを痛感せずにはおられません。

はおられません。その責任の重大なことを知りながらお引き受けし就任しましたからには、自らの人間性を飾らず、偽らず、公務員として佐呂間町の町民の皆様には奉仕できる最後の機会であることを肝に銘じ、最善の努力を傾注する覚悟であります。どうか皆様方におかれましても従前に倍するご指導とご支援を賜りますようお願い申し上げます。本来ならば拝眉の上ご挨拶申し上げますべきでありましようが、機会が得られませんので不本意ながら本紙をもってご挨拶に代えさせていただきます。

退任のごあいさつ

相田 政之



願ひますと、昭和十二年五月佐呂間町に職を奉じて以来、産業課長、経済部長と、昭和四十年十月教育長就任三期十二年、四十年間の永きにわたり浅学非才の不敏の身でありながら、船木町長さん始め歴代の町長さんのご指導を仰ぐとともに、役場職員、町内校長先生を中心に各教職員の方々の暖いご助勢に支えられ、また町議会議員の皆様の特段のご庇護と町民の皆様様の格別なご支援、ご協力を得てここに恙なく勤めを終えることができた。

きました。誠に公私に亘り皆様様方の格別なご指導、ご厚情をいただいた賜と深く感謝いたしております。厚くお礼を申し上げます次第でございます。

退任後は、これまでの環境と心の整理等を行ない、落ちつき次第また新しい生活に踏み入りたいと考えておりますので、何卒今後とも従前同様のご教示とご交誼をお願い申し上げます。

本来ならば拝眉の上、ご挨拶に参上いたすべきが本筋でございますが、略儀ながら本紙をもって退任のご挨拶といたします。

紅葉もいろいろあせて、朝夕は日毎に冷える今日この頃であります。町民の皆様には益々お健かにお過ごしのこととお慶びを申し上げます。さて、私ことこの度、佐呂間町教育長を任期満了によりまして、退任いたしました。

協調………今日から明日へ

第一回サロマ青年祭



十月十六日、第一回サロマ青年祭が行なわれました。この青年祭は町内の青年団体協議会、4日クラブ連絡協議会、農業若人会パートII、レディースオレンジの四団体の会員が一堂に集まり、若さと友情の輪を広げ明日に向かって力強くはばたくため行なわれた若人の祭です。今回は「協調—今日から明日へ」のテーマに即売会、演劇、ダンスパーティが実施されましたが皆んな楽しく一日を過ごし、今後の交流を確かめていました。

創立十周年記念塔建設

商工会 青年部



十月二十二日、佐呂間町商工会青年部が創立十周年を迎え記念式典及記念塔除幕式が行なわれました。記念塔は佐呂間体育館前に建てられ、高さは現在の町人口九、二四七人を表して九、二五Mとし、町交通安全と愛町購買運動を表している大変見事なものです。青年部は昭和四十七年に商工に従事する青年が地域経済の振興と資質の向上を目的に創立されたもので現在まで毎年研修活動、花壇の設置など巾広い活動を行っております。

お知らせ

自動車運転免許証更新時講習会の開催

自動車運転免許証更新時講習会を、次のとおり開催いたしますので、該当される方は、お忘れなく受講して下さい。

日時 五十二年十二月五日
午後六時
場所 町民センター研修室

『年末調整説明会』開催

北見税務署では、昭和五十二年分源泉所得税の年末調整説明会を次の日程により実施いたしますので、多数の方の出席をお待ちしております。

日時 十二月 七日(水)
午後一時から
場所 佐呂間町民センター

『青色決算説明会』開催

北見税務署では、青色申告者を対象とした、青色決算説明会を、次の日程により実施いたしますので、多数の方の出席をお待ちしております。

日時 十二月 十二日(月)
午後一時半から
場所 佐呂間町産業会館

人権相談所の開設について

第二十九回人権週間にならみ、『特設人権相談所』が開設されます。人権問題で御相談されたい方は気軽に御利用下さい。

日時 十二月六日
午後十時から
午後三時まで
場所 佐呂間町民センター
相談員 人権よう護委員

尾上 章
山内 和
釧路地方法務局北見支局
総務係長
桜井 清

目の不自由なお子さんへ

『目の不自由なお子さん』がおられましたら、旭川盲学校に是非ご相談ください。

盲学校は『盲』はほとんどが見えない子どもさんばかりでなく『弱視』は目が悪く普通の幼稚園・小学校・中学校でお勉強することが困難な子ども(矯正視力が0.3未満のもの、眼球振とう症、斜視、視野の狭いもの、夜盲症、色覚異常など)が就学しています。

しかも、北海道立の義務教育の学校です。

幼稚園・幼稚園と同じ(四・五歳)

小学部・小学校と同じ(六ヶ年) 中学部・中学校と同じ(三ヶ年) があり、教科や教育内容も普通の幼稚園・小学校・中学校と少しも変わりがありません。

教育相談は目の不自由な乳幼児から、小学校の児童・中学校の生徒についてのご相談は盲学校に入學するしないに関係なく行なっていますし、特に幼児は両親を含めて定期的な実地指導を行なっています。

北海道旭川盲学校は
旭川市旭町二条十五丁目
五一―八一〇一番

昭和五十三年年度

道立遠軽専修職業訓練校訓練生募集

一、募集科目と定員

建築科 四〇名
塗装技術科 四〇名

二、入校資格

義務教育修了程度以上の学力(年令に關係なし)

三、募集期間

新規高卒者 十月一日から十一月十五日ま

新規中卒者 十一月一日から十二月七日まで

転職者

十一月一日から翌年二月二十八日まで

※くわしいことは職業安定所又は当訓練校へお問い合わせ下さい。

雇用保険法による各種援護制度のあらまし

◎定年退職前職業講習とは

△定年退職予定者に対し、定年退職前から再就職に必要な職業講習及び、職業訓練を各種学校に委託して実施する事業主に支給されます。

△受託各種学校等が決める入学金及び、受講料相当額が支給されます。

◎定年延長奨励金とは

△定年の引上げを実施する中小企業主に支給されます。
△満五十五才以上六十五才未満の雇用保険被保険者一人あたり年額八万円が支給されます。

◎高年令者雇用奨励金とは

△満五十五才以上六十五才未満の高年令者を公共職業安定所の紹介により、常用労働者として雇用した、事業主に支給されます。

△一人につき、月額一万一千円を十二ヶ月支給されます。

◎心身障害者雇用奨励金とは

△心身障害者を公共職業安定所の紹介により、常用労働者として雇用した事業主に支給されます。

て雇用した事業主に支給されます。

△重度心身障害者一人につき、月額一萬三千円を十八ヶ月間支給されます。

△軽度心身障害者一人につき、月額一萬一千円を十二ヶ月間支給されます。

◎寡婦等(夫のいない扶養家族のいる女子)を公共職業安定所の紹介により、常用労働者として雇用する事業主に支給されます。
△一人につき、月額一萬一千円を十二ヶ月間支給されます。

◎通年雇用奨励金とは
△季節的労働者を通年雇用する事業主に支給する。
但し、業種、雇用期限等が別に定められています。

△一人あたり、年額八万円支給されます。

△最大限三回を限度に支給されます。

このほかに、各種援護制度がありますので、詳細については、職安窓口にご相談願います。

とうとう運転する道で凍った道や雪道は、スリップに注意しよう。



ぼくとわたくしの作品

今月は富士小学校のおともだちの作品です。

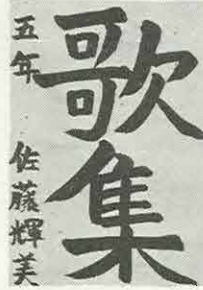

五年 佐藤 輝美

紙面一杯に生き生きと書かれています。とくに『歌』はすばらしい。



六年 海辺 雅裕

高原を元気のよい白馬が力強くかけている姿が目には飛びます。ほんとうに生きた『白馬』です。



自分の顔をよく観察してかいています。

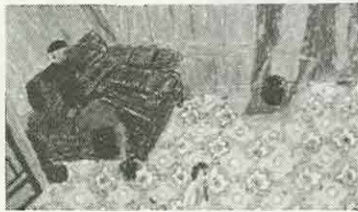

二年 本田 直人
うちのようすをこまかなところまで
ていねいに描いています。

交通安全功労者表彰

浜佐呂間 杉谷正男

網走支庁地区交通安全推進協議会

小林精治さん三位入賞

全国身障者スポーツ大会



十月十五日〜十六日二日間青森市で行なわれた。第十三回全国身障者スポーツ大会に出場され、ソフトボール投擲競技で見事三位に入賞されました。

小林さん(永代町)は全道身体障害者スポーツ大会で六十M直線走、ソフトボール投げ競技で優勝され、北海道代表選手として、出場されたものです。

きれいな花がいつぱい

武士老人会

武士公民館前の見事な花だんが人々の目を楽しませていました。これは武士婦人部と老人会の人達が今年の春より土壌の入換や土盛作業を行い出来上がったもので、

皆さんで持寄りた花が咲きほころびました。花は私達の心をなごやかにしてくれます。来春も立派な花だんをつくられて下さい。



全国郵政軟式野球大会に出場

佐呂間郵便局野球部が東京都において行なわれる全国郵政軟式野球大会に出場します。

同野球部は先に行なわれた北見地区大会及全道大会で日頃の練習の成果を発揮し、見事に優勝をなすとげ、全国大会への出場権を穫得したものです。

全国大会での健闘を期待致しますよう。

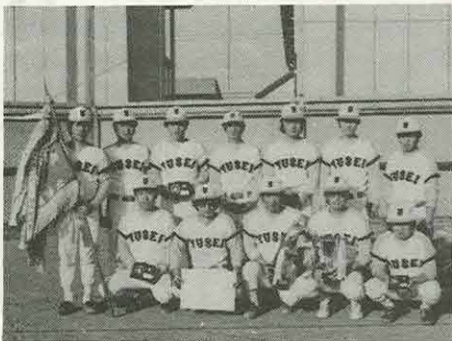

第二回

町民バトミントン大会

一主催 佐呂間町バトミントン同好会

二後援 佐呂間町体育協 協会

三期日 昭和52年11月20日 AM 九時

四会場 佐呂間町体育館

五参加対象 佐呂間町々民

六競技種目

青年男子 (S) (W) 35才未満

青年女子 (S) (W) 30才未満

一般男子 (S) (W) 35才以上

一般女子 (S) (W) 30才以上

尚当日選手の参加状況で種目の変更があります。

七参加申込 選手名簿については当日体育館にて受けつけます。

八参加料金

シャットルcock代として、一人一種目につき、三〇〇円をいただきます。

防火ポスター標語入選作より

遠軽地区消防組合管理者賞

“不注意と油断のかけに火事がある”

若佐小六年 藤沼義雄さん

北海道消防協会遠軽分会長賞

“今日までの火災予防は、またあすも”

浜佐呂間中三年 村岡ひさ子さん



遠軽地区消防組合消防長賞
浜中1年 井沢美保子

遠軽地区消防組合管理者賞
佐小3年 影山雄一

道楽一家 藤小美

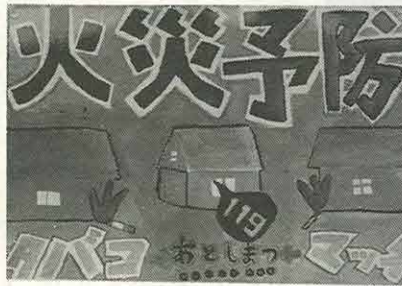

遠軽地区消防組合では火災予防思想の普及高揚を図るため、小・中学校の児童、生徒による「防火ポスター、標語」を募集致しました。

町内の小・中学校の児童、生徒からも多数の応募されその中から優秀な作品が選ばれましたのでその一部を紹介致します。

冬の訪れと共に火災を取扱う機会が多くなります。火災には充分気を付けましょう。

ご寄付

ありがとうございます

▼香典返しを廃して

◎社会福祉協議会へ

(亡父己代治さん)

富丘 大戸 一男さん

(亡妻スエノさん)

北 鹿島 高雄さん

(亡父清水健さん)

東 吉野昇治外親戚一同

(亡妻ハルさん) 実盛 雅夫さん

◎栄小学校へ

(亡父弥平さん)

共立 渋谷 好房さん

◎富丘自治会へ

◎富丘婦人会へ

◎富丘老人クラブへ

(亡父己代治さん) 富丘 大戸 一男さん

▼全快祝を廃して

◎社会福祉協議会へ

◎幌岩老人クラブへ

幌岩 片倉 重一さん
田口 勘一さん

◎富武士小学校へ

富武士 宮下 忠雄さん

▼その他

◎社会福祉協議会へ

学校祭オバケ屋敷収益金として

佐呂間高校生徒会長黒河満さん

石川さゆりシヨール収益金として

◎特別養護老人ホーム愛の園へ

東 吉野 昇治さん

外親戚一同

宮前町 実盛 雅夫さん

若里 西 喜作さん

旭川市 喜多 幸一さん

富武士保育所

▼離町に際して

◎啓生老人クラブへ

啓生 垂水 輝雄さん

統計功労者表彰

永年統計調査に従事された、統計調査員の方が、北海道知事表彰を受賞されました。

表彰状、記念品については、農業基本調査説明会の席上伝達いたします。

二十年度 知来 中原 美教
十年級 共立 佐藤 貞夫

北 山原 功
川西 高橋 豊市

私たちのまち

世帯数	2,636
人口	9,250
男	4,510
女	4,740
10月31日現在	