広報「さろま」は町政のいろいろなことを知つていただくために、毎月一回発行し自治会長を通じて全世帯に無料で配付しております みなさまの建設的な御意見や質問は庶務課庶務係へおよせ下さい

第58号
発行　佐呂間町役場
発行人　佐呂間町長　船木長一郎
編集人　庶務課・庶務係
印刷所　佐呂間印刷

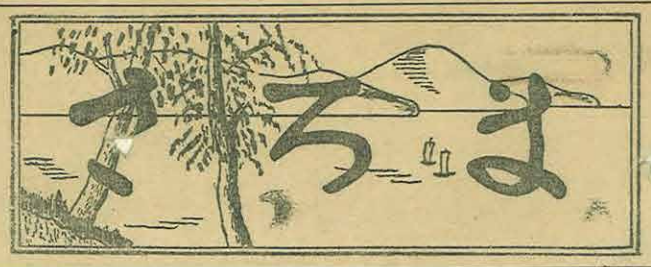

よい町は
みんな貯蓄で
よいくらし

改選後初の町議會を
九月三十日に開会
― 議長・副議長・常任委員など決定 ―

九月二十九日をもつて任期満了の町議会議員の選挙は皆さん御承知のとおり去る九月二十三日行なわれましたが、この選挙によつて選出された議員によつて構成された初の町議会が去る九月三十日臨時才六回町議会として開会され、最初に議長選挙、議席の決定、副議長の選挙、常任委員の選任常任委員会委員長副委員長の選任、出納検査立会議員の互選など議会の構成がなされ、その後において監査委員の選任、教育委員会委員の任命、褒賞諮問委員会委員の委嘱、工事の請負契約の締結、立木処分などの一般議題の審議可決が行なわれた。この議会で決められた議会構成は次のとおりです。

議　長　香川嘉太郎
副議長　山元邦良
常任委員会
総務財政委員会　委員長西田要造、副委員長福田幸教
委員中原景勇、石村善治、林貞夫、中谷末吉、西喜作
計七人
社会文教委員会　委員長杉谷保、副委員長伊藤太郎、委員武田豊、中村正、門崎友一、山元邦良、　計六人
産業委員会　委員長片岡丑治、副委員長船木長蔵、委員峯崎辰蔵、田宮弥之助、久米田鶴夫、笹松保吉
計　六人
工営委員会　委員長山内弥太郎、副委員長田中喜重、委員渡部福宜、高橋政造、大沢佐太郎、曽我大蔵
計　六人
臨時出納検査立会議員　武田豊、高橋政造、峯崎辰蔵

また議員の改選により選任され替えされる監査委員から選任される監査委員には福田幸教氏が選任された。

また一般提出議案中現教育委員会委員（教育長）山口愛光氏任期満了による後任者の任命同意には後任委員として現佐呂間小学校長鈴木諄氏を任命することに同意可決され、佐呂間町褒賞諮問委員会委員の欠員による補充委員の委嘱同意には仁倉部田菊一、佐藤幸吉両氏の委嘱することに同意可決がなされた。

そのほか工事の請負契約の締結では、幌岩小中学校の移築、増築工事、若佐中学校増築工事、仁倉中学校の増築工事に対する請負契約の締結についてそれ〴〵可決され、また町有財産（立木）の処分については川西四五〇番地一林班は小班、北四四二番地四林班に小班、五林班い、ろ小班、六林班へ小班、知来三二二の一番地外二の三林班一、二小班の生立とゞまつ外合計三三三五二本九一〇八、二八立方米を三一〇〇万円以上の価額で処分することに可決された。この立木処分の目的は町村合併に伴い売払いを受けた国有林野の買受代金の償還金支払いと町有林の造成のための植林、撫育事業などの経費として使われるものです。

第五回佐呂間町
綜合家畜品評会を開催

佐呂間町並佐呂間・若佐両農業協同組合共催による才五回佐呂間町綜合家畜品評会が去る九月二十八日佐呂間町家畜市場で盛大に行なわれました。

出陳家畜馬七十七頭、牛三十頭、ブタ三十八頭、緬羊七頭の中より厳正な審査の結果次の通り入賞しました。

◎馬の部
（当才牝）
一等乙女号　中原　正一
二等優駿号　徳田　栄治
〃一姫号　堀　正年
（当才牡）
一等第一世号　小林　小市
二〃双芳号　北原　武男
〃玉勇号　太知敬太郎
（二才）
一等光明号　上田繁太郎
二等初姫号　中島　好弘
（三才以上）
一等コールデン号井上五月
二等北花号　山内　文雄
〃姫錦号　柏尾儀三郎
〃第五春姫号広瀬　光伊
◎牛の部
（十八ケ月未満純血）
一等ジャランチエー　ネリーロベル号　田中　祐一
二等エムプレスプエムコ　ジエラルデイン号　長屋　麻一
〃プリンセスロベル　ウオーカ号　腰野　久直
（十八ケ月未満雑種）
一等プエムコ　ゼツシーパーク号　宗像　陽止
二等プライドパーク　ヒンベル号　鈴木徳次郎

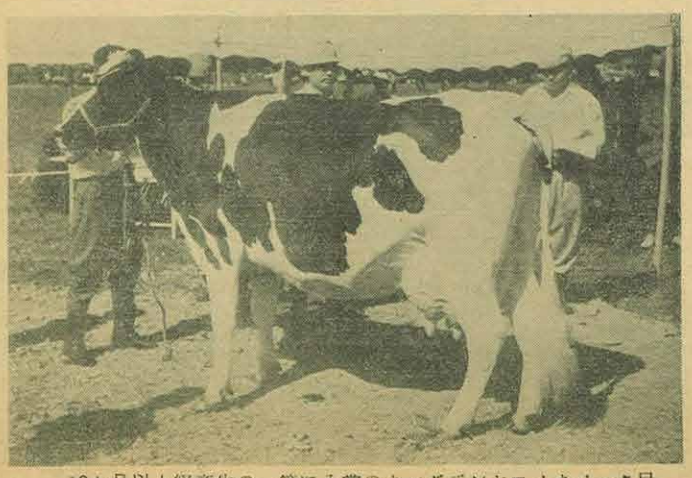

18ケ月以上経産牛の一等に入賞のキングデシヤロメオパーク号
仁倉　惣田正男氏　所有

〃サーロメオ　ベツシーセノア号

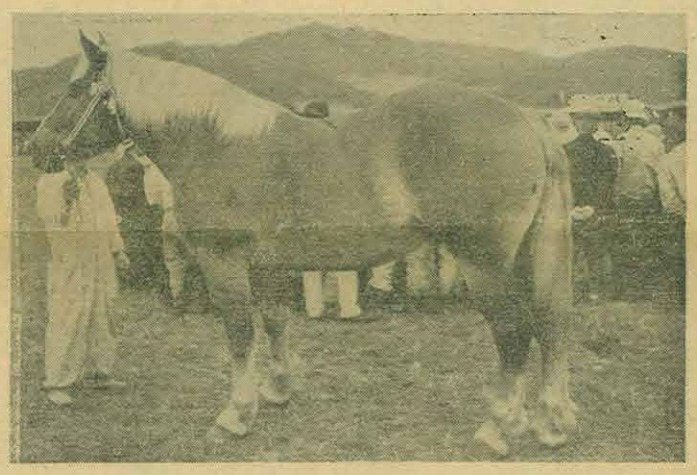

3才以上の一等に入賞のコールデン号　富武士井上五月氏所有

（十八ケ月以上未経産）
一等ベツシースプリングローヤル号　小松　春喜
二等クリエーション　デラツクスプライド　金子　周助
〃キングローヤル　パーク号　宮嶋　力意
（十八ケ月以上経産）
一等キングデシヤ　ロメオパーク号　惣田　正男
二等ホームヒンベル　ロメオガーデン号　渡辺　渡
〃スカジツトベツシー　ヘンドリツク号　井上惣太郎
◎豚の部
（一〇〇日以上牝）
一等矢川一八六一　川西川向養畜組合
二等サロマ三六一四六　吉田　健男
〃サロマ三六一四六六九　城　留吉
（一〇〇日以上牡）
一等マイタカキンリユウ　グレホールシヤミソン　吉田　健男
二等矢川　橋本七三郎
〃新得六一八九　芝　晴次郎
（肉豚）
一等サロマ三六一四三　近藤　宣一
二等　坂上　正男
◎緬羊の部
一等豊姫号　渡部　栄
二等クィン号小路谷荘一郎
〃　大沢　藤夫
◎農事組合単位綜合成績
一位　若里第七農事組合
二位　佐呂間中央農事組合
三位　仁倉第二農事組合
四位　栃木第四農事組合
五位　知来共和農事組合
（馬、牛、ブタ、緬羊の各部成績は紙面の都合で三等以下省略）

農地相談室
土地所有権の時効取得とは

（問）　他人の土地を目的をもつて十年間占有すれば、所有権の取得ができると聞いておりますが、本当でしようか。

（答）　たとえ真実の権利関係に反していても一定の事業関係が永続すると、社会はこれを正当なものと信頼し、それを基礎として、種々の法律関係が築き上げられます。したがつて、後日これを覆えして正当な権利関係に引き戻すことは、その上に築き上げられた社会関係をことごとく覆滅することになつてしまいます。そこで、社会の法律関係の安定のために、一定の期間継続した事実状態はそのまま法律関係として認めようということで、時効取得の制度が民法にあるのです。普通の場合は二十年（占有を開始するに当つてその所有権が自分に属すると信じそう信じたことについて過失がない場合は十年）、他人の物を平穏かつ公然と自分のために占有していた者は、時効により所有権を取得することになります。（民法一六二条）。農地についても、もちろんこの時効取得は考えられます。農地を占有していて公然でないということは一般には考えられませんが、平穏かどうかの点については問題になる場合が多いようです。前述の時効取得が認められている趣旨からして、長い間相手方と占有者との間に紛争があり暴力沙汰になつたりしている場合は平穏とはいえませんが、相手方がたった口頭で一、二回返還を申し入れたりしたぐらいでは平穏性が害されたとはいえません。しかしたとえ平穏かつ公然と占有されていても、真実の権利者が返還を請求（ただし裁判外でたんに口頭や文書で催告した場合は六ケ月内に裁判上の請求をする必要があります）したり、占有している農地が差押や仮処分されたりして、権利者によつて真実の権利が主張された場合とか、占有者によつて真実の権利が承認されたり、占有を失つたりして時効の基礎となつていた事実状態の継続が破れた場合には時効は、そこで中絶することになります。

ストーブのとりつけには
こんなご注意を

秋晴れのよい天気が続く今日このごろやがて訪れる半年の冬ごもり準備にどこのご家庭も忙しい毎日をお送りのことと思います。

毎年この時期は雪どけ時の春とともに火災シーズンといわれるほど火災が多発する傾向にあります。道の調べでも昨年は五月四月に引き続いて十二月、十一月の順に多くなつています。これは寒い冬を迎えるため火器類を準備しますが、この不備によつて起るものがほとんどです。

お互いに火元には十分な注意をしたいものですが、とくにつぎのような点に心がけましよう。

ストーブ、コンロなどは、熱の伝えにくい台を使い、周囲や天井に燃えやすい物を近づけないこと、煙突のめがね石、屋根からつき出た煙突の高さなど、毎年のことながらよく注意して下さい。とくに石油コンロやプロパンガス、コンロは取扱いを慎重にして、安全な便利な生活を楽しむようつとめましよう。

漏電による火災を起こさないよう、電線の支柱や碍子が折れたり脱落してないか電線がたるんで屋根などに接触してないかなどに注意して、ぐあいの悪いところは早めに修理してもらいましよう。

万一、火事になつたときはすぐに附近の人たちや消防に知らせ、あわてずに消火できると同時に安全に避難できる準備と心構えを忘れないようにしましよう。

軽自動車の鑑札を
受けましよう

軽自動車（税法上は第一種（カブ級より三六〇cc迄、三輪、四輪を含む）の台数は日々増加の一途をたどつておりまして当町には現在約八百台程あります。これの課税鑑札交付に当つては万全を期しておりますが未だ無鑑札で走つている車が中にはある様に見受けられますので無鑑札の車はすぐ交付を受けて下さい。

亦売買及廃車による名儀の変更等は税務課に必らず申出下さい。期間を長く過ぎて申出がありましてもすぐに処理を出来兼ねる場合もありますので事由発生の折はすぐに御連絡下さい。

尚現在迄に軽自動車税を滞納されている方は早急に納入される様お願い致します

川西養畜生産協同組合より町内困窮者に救援米を贈る

川西養畜生産組合では此度町内生活困窮者に対して配分してほしいと町住民係に米六十Kgを寄託されましたので町では生活困窮者の内母子世帯及老人世帯に対しそれ〴〵配分致しました。

記
一、配分基準
二人以下　一、五Kg
三人以上　三、〇Kg

第五回農林漁業技術研究集会に住吉不二夫君推薦さる

…テーマ『月給制度』…

十一月二十三日勤労感謝の日に東京で開催される標記研究集会に全国各地の代表者が夫々「漁家経済の安定合理化を如何に進めるか」をテーマに発表することゝなつているが、北海道代表としては道庁及び漁協指導連の推薦をうけて浜佐呂間の漁協青年部員の住吉不二夫君が選出せられ、浜佐呂間地区の佐呂間漁協組合員十二戸が実施している「漁家の月給制度について」発表することゝなつた。

尚発表予定県は岩手、静岡、山口、長崎、宮崎、北海道となつている。

十月は国民年金保険料の納入する月です

◎各部落へ出張して国民年金印紙の売さばき及び検認、免除申請の受付実施を致します。

十月は第二回の保険料納入月です。七月八月九月の三ヶ月分を納めて下さい。

又七月に納められなかつた方については、今月中に必ず納める様にして下さい。

・保険料の納付方法

保険料の納付は、原則として毎月になつておりますがご都合によつては納付期限の四、五、六月分を七月中に、七、八、九月分を十月中に、十、十一、十二月分を翌年の一月中に一、二、三月分を四月中にそれぞれ三ヶ月分まとめて納めてもよいことになつております

・保険料を前納する方法について。

十年以内の期間を年単位に納入するか、五九才までの被保険者期間をまとめて納めるかの方法で保険料は年五分五厘の複利計算で割引されます。前納保険料の割引額の表をごらん下さい。

・保険料納入印紙売さばき及び検認は次のところで行つております。

役場住民係、若佐支所、浜佐呂間出張所

今月は保険料納入基準月ですので、次の日程で各部落へ出張し印紙の売さばき及び検認の受付実施を致しますので、この機会に納入される様特にお願い致します

・保険料は納付期限に必ず納入して下さい。

保険料の納める能力のある者が、納付期限に保険料を納めなかつた場合は、その後、母子、障害年金等の受給権が発生しても、その年金は受給できませんので、必ず期限内に保険料を納入して下さい。

・保険料の免除申請について

今回の免除申請は、本年七月より、来年三月までの九ヶ月間であり、七月以降極度に経済状態が悪くなつた方で保険料がどうしても納める事の出来ない方。

第一回の（六月までの分）保険料は納入したが、昨年の所得等からみて、七月以降保険料を納める事の出来ない方で次に該当する方。

(イ)一年間の純所得が五人以上の世帯で一五四、〇〇〇円以下であること。

(ロ)五人以下の世帯で一年間の純所得が一五三、〇〇〇円以下であること。

前納保険料の割引額の実例

年令	前納期間	Ⓐ毎月納めた場合	Ⓑ前納した場合	(Ⓐ−Ⓑ)割引額
20才	1年	1,200円	1,170円	30円
	5年	6,000	5,280	720
	10年	12,000	9,310	2,690
	40年完納	63,000	23,540	39,460
30才	1年	1,200	1,170	30
	5年	6,000	5,280	720
	10年	15,000	11,330	3,670
	30年完納	51,000	24,300	26,700
40才	1年	1,800	1,760	40
	5年	9,000	7,910	1,090
	10年	18,000	13,970	4,030
	20年完納	36,000	22,150	13,850
50才	1年	1,800	1,760	40
	5年	9,000	7,910	1,090
	10年完納	18,000	13,970	4,030

保険料納入及び免除申請受付日程表

部落名	日時	場所
共立	10月20日 午前9〜正午	共立青年研修所
栄大成	10月20日 午后1〜午后5	栄公民館
栃木	10月23日 午前9〜正午	栃木小学校
啓生	10月23日 午后1〜午后5	啓生会館
若佐 中園 川西	10月24日 午前9〜午后5	若佐支所
武士	10月25日 午前9〜正午	武士会館
富丘	10月25日 午后1〜午后5	富丘会館
朝日	10月26日 午前9〜正午	朝日会館
知来	10月27日 午前9〜正午	知来公民館
仁倉	10月27日 午后1〜午后5	仁倉公民館
浜佐呂間	10月28日 午前9〜正午	役場出張所
幌岩	10月28日 午后1〜午后5	幌岩小学校
富武士	10月30日 午前9〜正午	富武士農協支所
浪速	10月30日 午后1〜午后5	浪速会館
若里	10月26日 午后1〜午后5	若里農協支所
東西富 市街北	10月31日 午前9〜午后5	佐呂間公民館

農芸相談 (三)

― 野菜の冬期貯蔵法 ―

(問) ほうれん草、キャベツ、白菜、馬鈴薯、ねぎの冬期間における貯蔵適温および貯蔵法をお知らせ下さい。

(答) 貯蔵温度は各種を通じて摂氏〇〜二度を適当とし、零下五度に降る場合は凍結腐敗をきたすから注意が肝要である

貯蔵法

(一) 馬鈴薯　(イ)場所は良く乾燥し、排水が佳良で高燥な土地を選ぶこと

(ロ)直径六尺、深さ五寸〜一尺の穴を堀る

(ハ)穴の底に乾燥した樹枝柴などを厚さ三寸くらいに敷詰める

(ニ)その穴の内周に乾燥した麦稈を厚さ三寸くらいに立並べる

(ホ)健全で清潔な薯を円錐形に積上げ、高さ三尺くらいとする

(ヘ)麦稈で覆い、その上を五寸〜一尺（凍結の程度にしたがい適宜決定する）の厚さに覆土して分鎮圧する。

(ト)頂部は麦稈で覆い亀裂を防ぎ、盛土した周囲には溝を堀つて排水を良くする

(二) 白菜　白菜を貯蔵するには野外に溝を掘つて溝貯蔵するのがよい。溝貯蔵を行うには、排水の良好な個所を選んで深さ八寸〜一尺くらいの溝を掘り、これに白菜を密接して列べ、その上部をえん麦稈のようなもので覆いをし、防寒するのである。（寒さの一層甚だしい地方ではこの上にさらに土を四〜五寸覆うとよい）この際白菜を二〜三列とするのが成績がよい。五列以上にすると中央のものが腐敗しやすいから注意せねばならぬ。また白菜の完全に結球したものは、長期の貯蔵に適しない傾向があるから、こういうものを貯蔵した場合には一月頃までに掘り出し、利用するのがよい長期すなわち翌春三月頃まで貯蔵するものは、むしろ結球不十分のものが成績がよいので、長期の貯蔵用にはこういうようなものを供すべきである

(三) キャベツ　大体白菜に準じてよろしいが、地上に重ね、その上に外気を覆う程度で、札幌地方では容易に貯蔵しえられる

しかし厳寒の地方ではこういう方法では不十分であるから、畑地に深さ五〜七寸程度の溝を掘りこれにキャベツをならべその上部をえん麦からのようなもので覆をし、この上に更に土を四〜五寸覆うとよい

(四) ねぎ　ねぎの貯蔵は蔬菜のうちで最も困難とされていろいろ貯蔵法が試みられているが、つぎの方法が比較的成績がよいまず排水の良い畑を選んで適宜の幅で、深さ一尺位の溝を掘り、十一月中旬ころ、ねぎを畑から掘り取り、溝内に密にならべる。溝の上には古莚を覆い、土寄は雨側だけにし、上部を覆わぬようにして積雪を待つのである

(五) ほうれん草　ほうれん草も貯蔵の困難なものの一つである。貯蔵用のほうれん草は八月下旬〜九月上旬に播種し、これを十一月中旬に収穫する。収穫したものは納屋の土間に運び、莚を覆つて一時仮貯蔵をする。こうして積雪後になつてから、温床わくを利用してわく中の雪を少し除き、これに仮貯蔵をしておいたほうれん草を小束にして順次立て列べ、さらにこの上を雪で覆い、雪中に貯蔵するのである。

婦人学級

北海道大会の御案内

ラジオやテレビは私達に娯楽、教養、報道などの番組を、おくつてくれますが、これらの放送を漫然と見たり聞いたりするのと、積極的にその特性を生かし、役立てるようにするのとでは私達の生活にとつてずいぶんかわつたものとなるでしょう。現今各地共日増に盛んになつた婦人学級は、お互いの話し合いによつて、よりよく生活に役立てるための集いで次第にその数もふえ動きも活発になつてきておりますが放送利用による生活文化の向上について研究を深める為、NHK婦人学級北海道大会が次の要領で開催されますので御知らせ致します。

記

テーマ　婦人の学習活動を進展させるために、放送をどのように利用したらよいか

主催　NHK札幌放送局

後援　北海道教育委員会　道婦人団体連絡協議会

期日　十月二十日

会場　北海道自治会館

講師　評論家　西津子

助言者　道教委社教主事　松本達雄　北大教授　三宅和夫

内容　グループ交歓会　講演　全体話合い　レクリエーション

申込み　十月十四日迄

遠軽地区青年団体協議会 文化祭佐呂間町にて開催

遠軽町他七ヶ町村青年団の年間事業として文化祭が例年開催されているが、本年は当町に於て左記により開催される。

記

一期　日　十一月五日

二場　所　佐呂間中学校

三内　容

演劇　各町村代表代による

歌謡　各町村作表各三曲

舞踊　各町村代表二種目

コーラス　一グループ二曲以内

尚、優秀賞他賞状があり優秀なものから管内大会道大会に継がりがあり出場する事になつている。

これに先だち町青年団体協議会として町代表を決定すべく来る十月二十九日町内青年の芸能発表大会が次の要領により開催される。

記

一期　日　十月二十九日

二場　所　佐呂間公民館

三出演申込み受付　町青協事務局到着　十月十日迄

四内　容

演劇　単位団1

舞踊　右　全2

歌　右　全2

コーラス希望団のみ尚、順位を決定し、遠軽地区青年団体協議会文化祭に町代表をそれぞれおくることになつている。

野うさぎを駆除しましよう

北海道にすむ野うさぎは、えぞのうさぎといつて冬になると白く毛がわりして、雪のうえにたくさんの足あとを残し、冬の北海道らしさを現わしています。

しかし、この野うさぎが造林地でせつかく育てたカラマツなどをかみ切つてしまうというにくむべき山の害獣なのです。そしてはなはだしい場合には木を枯らしてしまう場合も多く、昨年も全道で三千万本もの樹木の被害があつたそうです。

野うさぎの害を防ぐためには、食われないように薬剤を木につけることも研究されていますが、現在では捕える方法以外によい方法はありません。

それには、十月一日からの狩猟期間中に狩猟免許をうけて捕えるのが狩猟と駆除との両面から効果があります。また、針金わなによる駆除許可をえて捕える方法があります。

野うさぎの駆除法や手続きなどは役場林務係へお問い合せ下さい。

北見馬市 第一回当才馬市場

北見馬市秋季第一回市場が去る十月六日佐呂間町家畜市場で開かれました。

今年は出場一六五頭の中一二九頭が売買され総売上高三百二十九万六千円最高五万円で取引されたが総体的に昨年より下廻る価格であつた。

第八回―青年の主張―

北見地区大会開催

NHKでは毎年広く全国各地の青年の皆さんが何を感じ何を考えているかを一般の人々に訴えるとともに青年の皆さんに自分の意見を人々にはつきり伝える技術をみがいていたゞくため「青年の主張コンクール」を行つていますが今年は次の要領により開催されますので多数応募されるよう望んでいます。

記

名称　青年の主張コンクール北見地区大会

主催　NHK北見放送局　網走地方教育局　管内青年団体協議会

期日　三六年一一月一一日

会場　遠軽中学校

コンクールの目的

(1)青年の皆さんが何を感じ何を考えているかを一般の人々に強く訴える

(2)自分の意見を人々にはつきり伝える技術をみがく

参加資格　昭和一一年一月一六日から昭和二一年四月一日迄に生れた方で学歴職業は問いません

応募方法（課題）

(1)現代における青年の役割

(2)青春のよろこび

(3)あすの社会をきずくために

出場希望の方は左記の内一題を選んで四百字詰原稿用紙三枚に意見をまとめ十月二十五日までに北、見市北斗町NHK北見放送局青年の主張係え送ること　原稿には住所氏名年令生年月日職業をはつきり書く（応募原稿には左記用紙を添えること）

選んだ課題	
氏名 ふりがな	年令　昭　年　月　日 生年月日
住所	職業
略歴	交通機関遠軽迄の

婦人の学習活動

婦人の学習活動の中で婦人学級の占める分野が大きくなつてまいりました、各市村共地域毎に自主的組織で自主的学習課題を設定し、それぞれ学習活動が展開しているところですが、この程佐呂間婦人学級で下半期分の学習内容が次の通りきまつたので参考に供しますと共に婦人の学習活動の一助にしたいと思います。

記

婦人の社会科

1,民法と婦人生活

2,PTAの活動について

婦人の教育学

1,学令期の家庭学習えの考え方させ方

2,青少年期の心理とその扱い方

3,青少年期の諸問題（友人関係、性教育）

4,絵の観かた

家庭生活の設計（衣食住）

1,栄養の知識と上手な献立

2,料理実習（保存食おべんとうの作り方その他）

3,衣服に対する新しい考え方

4,洗濯の知識

5,新しい繊維に対しての知識

6,生活を豊かにする手芸

7,家庭経済と生活時間

保健衛生

1,婦人の保健衛

2,応急手当

レクリエーション

1,歌唱

2,やさしい民謡踊り

右学習内容は婦人学級生全員によるアンケートの結果を運営委員会に於て検討協議し決定したものです。

佐呂間町社会福祉協議会に篤志寄附

町内字若佐大沢富次郎氏の妻うめさんは、このほど全快祝を廃し社会福祉資金にしてほしいと金一封を社協事務局に寄託されました。

青少年巡回文庫機関誌「ともしび」の原稿募集

北海道図書館活動の中に網走地方青少年巡回文庫があり、この地区としては遠軽町他七ヶ町村が遠軽町にセンターを置き、日頃借様に貸出し提供している訳ですがこの巡回文庫遠軽センターが発足して満五ヶ年となり表記機関誌ともしびを記念号として広く各町村の読者の声を掲載することになりましたので次の要領で御投稿下さる様募集いたします。

『ともしび』原稿募集

一、募集要旨

巡回文庫遠軽センターとして機関誌『ともしび』を既に発刊しているのですが遠軽センター発足記念号として、広く読者の感想文等を募集するものとする。

二、内容及字数、形態

内容、字数、形態については特に規定はしません感想文、随筆、短歌、詩等読書に関係するもの。

三、提出期限

十一月二十日

四、提出先

佐呂間町教育委員会