

謹賀新年



サロマ

2000

1

January

No. 507

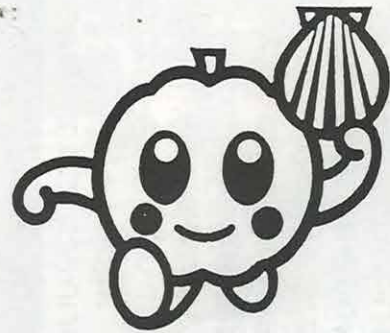

広報 ■わたしと町の情報紙

佐呂間町ホームページ

<http://www.town.saroma.hokkaido.jp/>

国民年金保険料は月末までに納めましょう。

明けましておめでとございませぬ。町民の皆様がご家族共々ご健勝で西暦二千年という記念すべき新年を迎えられましたこと心よりお慶び申し上げます。

昨年を静かに振り返ってみますと、国際的にも国内、道内そして本町におきまして大変厳しい年であったと思います。特にわが国にあっては、バブル崩壊後、景気の回復は一向に見られず、あらゆる分野においてその影響はマイナス面に働いております。日本人誰もが信頼していた銀行が相次いで倒産、機能停止となり、政府が多額の公的資金を導入しても、その効果が顕著に現れず年々失業率も高い結果を招いているのが現状であります。

佐呂間町長 堀 次郎



その犠牲となっていることは、余りにも悲しく残念でなりません。

さて、昨年は本町におきましてもかつて町民の皆様が経験したことのない異常気象に見舞われた年でありました。そのことは、本町の基幹産業の中核であります農業にとっては大変痛手でありました。長期間に及ぶ水不足と連日の猛暑のため畑作はもとより、酪農においても乳牛の熱射病、飼料不足等が見られ、一年間の労苦が汗の結晶として稔らなかつたことは、誠に残念でありました。

しかし、このような厳しい気象条件の中にあっても常日頃よりしっかりと「土づくり」に努力してこられた農家にあつては、被害も最少限に防げたと聞いており、「土づくり」の大切さを再認識されたところであり、今後の農業への取り組みにおいて教訓にするべきと思っております。

漁業におきましては、春先のウニ漁が全く不漁でスタートし心配しておりましたが、ホタテ、カキ、鮭等が量的にもほぼ平年並みであり比較的高値で取り引されたこともあって組合員は、昨年を越える配当がなされること聞き大変嬉しく思っております。

林業、林産業におきましては、厳しい不況から一歩も脱出することができず、昨年の六月より操業停止しております林産協同組合が十月二十六日、自己破産の申請が出されました。かつて佐呂間町が林業で栄えた

町であるが故に残念でなりません。今後は、将来的な展望をしっかりと建て、森林組合等を中心として森林・林業の活性化に向け最大限の努力をしなければと考えております。

商工観光につきましては、近隣市町における大型店の進出により、町内での購買力は低下の一途をたどっているとのことでありますが、町といたしまして平成九年より条例化いたしました企業振興促進条例等の利用を図りながら支援を続けておりましたが、今後はあらゆる知恵と努力を重ねながら関係団体とも一層連携を密にし地域の活性化に務めて参りたいと願っているところあります。

一方、二年目となりました佐呂間町の観光の拠点、物産館「みのり」は関係者の努力と道の駅との相乗効果もあって予想を越える利用者が訪れており、佐呂間で生産される海産物はもとより商品化されたオリジナルな物も多く売れているとのことであります。今年の春からは本町を代表するワイン風に出来上がった、かぼちゃのお酒「サロマの琥珀」が仲間入りする予定になっております。今後は本町で生産される素晴らしい素材を活かした商品の開発に町としても支援をして参りたいと考えております。

さて、福祉事業でありますが社会福祉協議会の力強い協力をいただき

ながら事業を進めて参りました。昨年の一月にオープンしたケアハウス「サンカーデンさるま」はすでに満室となり入居者の方々は自治組織をつくりながら毎日を楽しく過ごしていただいております。また、デイサービスセンターについても多くのボランティアの方々の協力を得てその目的を果たしていただいております。

皆様すでにご承知のとおり、今年四月より介護保険制度が導入され、事業化いたします。いまだ制度の内容が明らかでない状況にありますが、本制度が福祉の向上になるようみんなで努力をして参りたいと考えております。

本年度第二期総合計画が終了し、明年からは第三期総合計画として二十一世紀と共にスタートいたします。目下五十名の総合計画策定審議会委員の方々が、精力的に作業を進めていただいているところであります。

二十一世紀は、著しいテンポで時代が変わるうとしております。行政改革は急速に進み、好むと好まざるにかかわらず地方の時代はやって参ります。今こそ地方が試される時代であります。町民の皆様の限らない愛町精神があらゆる分野で活かされるような町づくり今年も職員とともに一丸となって頑張り参りますことをお誓い申し上げ新年のご挨拶といたします。



佐呂間町議会議長 中谷 繁孝

新年あけましておめでとございませう。町民の皆様には、御健勝にて輝かしい平成十二年の新春を、御家族お揃いで迎えられることを心より喜び申し上げます。

今年は新しい千年紀幕開けの年に当たり、全ての面で町民の皆様と共に素晴らしい年になりますことを御祈念する次第であります。

昨年を振り返りますと、世界ではギリギスの日本人質事件を始めユーゴのコソボ、インドネシアの東ティモール問題等々、国連の参加した内戦は今も尚続いており、その他宗教や民族の独立を叫ぶ紛争は果てしなく続くものと思われま

す。一方、台湾やトルコを襲った最大規模の地震により数千、数万人と言われる被災者が出ましたが、その救済に諸外国より緊急救助隊、緊急物資等、続々と救助の手が差し延べられた事はホットなニュースでありました。

国内においては、景気浮揚経済対策を

重点政策として、第一次、第二次小淵内閣が発足以来取り組んで参りました日本経済も、昨年は株価、円ともに高値に推移をし景気の回復を期待したところですが、政府資金投入の長銀を始め中堅銀行の倒産が相次ぎ、一方では大型企業、大型銀行の合併が進み、リストラ等による失業人口が増える極めて厳しい経済状況にあり、不況からの脱却には時間がかかるものと思われま

す。本町の基幹産業を顧みますと、農業については、春先より天候に恵まれ順調な生育を続けた農作物も、7月より雨が降らず連日三十度を越す猛暑が三十数日を数え、入植以来初めてという長期に亘る干ばつと、加えて刈り取り時期を迎えた秋時小麦に小雨が降り続き麦の大半に穂発芽が発生する等、牧草や乳牛と合わせ農作物全般に被害をもたらす、農業関係者の必死の努力にもかかわらず平年を下回る結果となりました。今後の農業経営確立に一層の努力を重ねて頂きたいと望むものであります。

漁業につきましては、天候異変という猛暑により海水の温度が異常に高くなり、養殖ホタテや力キ等への被害が心配されましたが、養殖から販売に至る一環協力体制と関係者の努力により、安定した結果が得られたことは大変喜ばしい事でありま

す。今後につきましては尚一層高度な養殖技術や加工技術を駆使して経営の安定化を計られますことを期待しております。林産業関係においては、一昨年破綻となつておりました林産協同組合の工場再建に向け取り組んで参りました関係者の努力

にもかかわらず、再建を果たすことが出来ず倒産となりましたが、本町としても今後、国有林並びに町有林、民有林の林産地域としての有益性を考えた時、見直しを図って参らなければならぬと考えます。

こうした本町基幹産業のもと、商工業界にとりましても長引く不況と販売不振に加え、近隣町村において大型店の出店が相次ぎ、価格破壊とも言える販売合戦が展開されており本町商業関係者にとりましては大きな打撃であると思われま

す。今年、昨年七月の国会に於いて地方分権一括法案が可決され、介護保険制度と共に国から権限を委譲される数多くの事務を四月一日より町独自で行っていくこととなりますが現在介護保険の認定につきましても広域的組織の中で、公正公平に認定作業が進められております。

地方分権の法制度に伴い各自自治体の機能と自己責任も増大となり、地方議会の果たす役割も益々大きくなって参りますが、こうした制度や益々多様化してきます住民のニーズを的確に補い安心して住みよい町づくりを目指し、理事者共々全力で邁進する所存でありますので、今後共一層の御指導、御協力の程賜りますようお願い申し上げます。

今年も町民の皆様にとりまして御健勝で最良の年でありませうと合わせて御祈念申し上げ新春の御挨拶と致します。

謹賀新年

佐呂間町

町長 堀 次郎
助役 宇佐美 不二夫
収入役 安藤 嘉朗
他職員一同

町議会

議長 中谷 繁孝
副議長 福田 幸輝
他議員・職員一同

教育委員会

委員長 中道 寛雄
教育長 中村 裕
他委員・職員一同

農業委員会

会長 和泉 享
他委員・職員一同

選挙管理委員会

委員長 須藤 久幸
他委員一同

監査委員会

委員 杉本 将俊
委員 定久 保男

遠軽地区広域組合

消防団長 高橋 光亜
他団員・職員一同

2000年4月から リサイクル新時代に

「容器包装リサイクル法」が、平成12年4月1日から完全施行されることにより、リサイクル資源の分別収集が一層強化されます。

消費者は、容器や包装を分別して出す。

市町村は、分別収集を行う。

事業者は、市町村が分別収集した資源物を回収し再商品化する。



・・・というように各自の責任の明確化を示しています。

容器包装リサイクル法による分類とその流れ

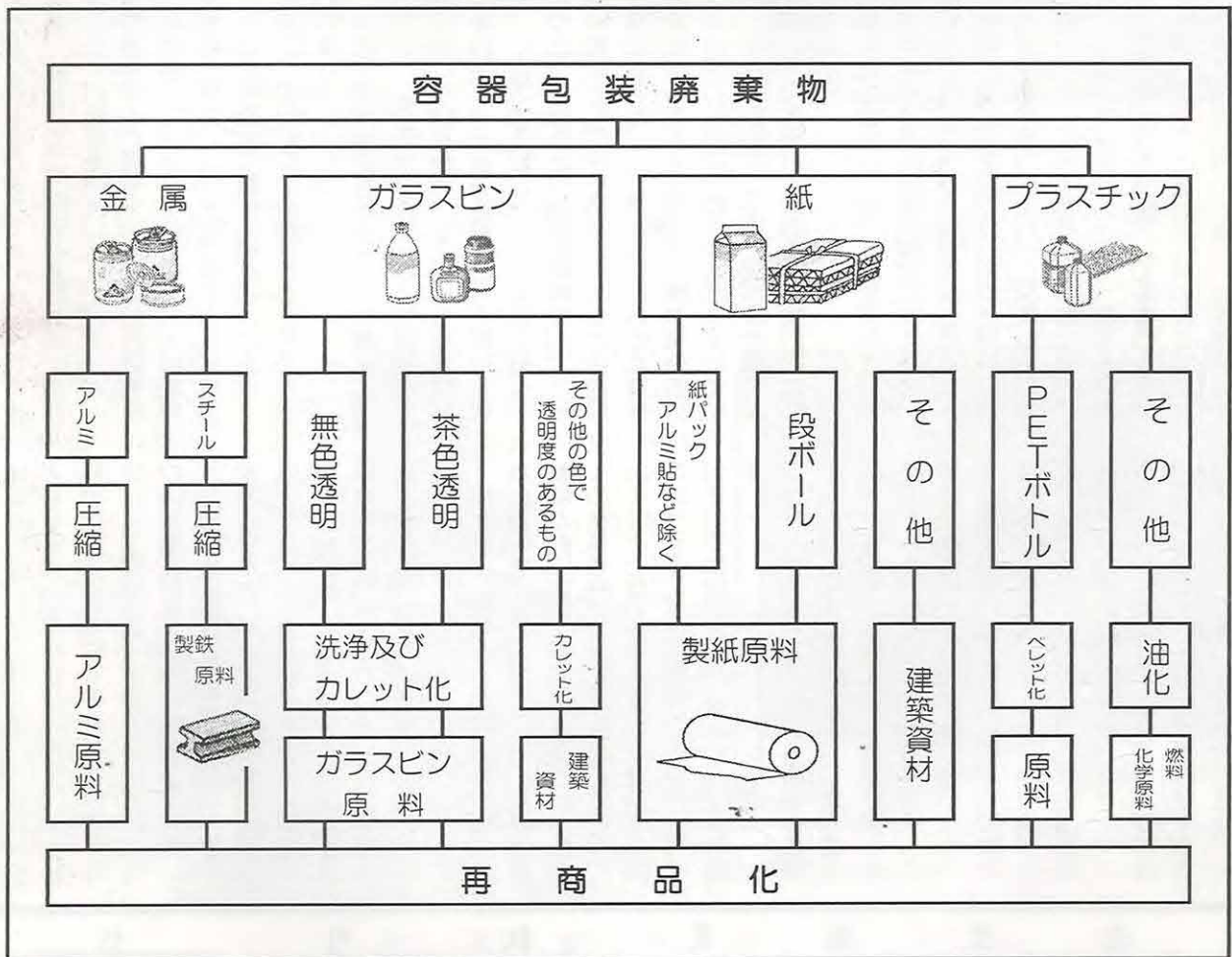

お知らせ

平成11年10月からリサイクル資源の分別収集を開始するにあたり、ビニール袋を配布しご協力を願っているところです。町民のみなさんにおかれましては、配布したビニール袋を使用し、無くなった方もいらっしゃると思われまます。

今後においては、各自で白色か透明な袋等で、中身が確認できる袋を購入していただければ、袋の指定は行いません。種類ごとに袋に入れて出していただければよろしいです。



年始における一般ごみの収集日程について

- 12月31日（金）から1月5日（水）は、全て休みとなります。
 1月6日（木）特別業務・・・佐呂間市街、北、東、西富、高校団地
 1月7日（金）特別業務・・・浜佐呂間、幌岩、仁倉、知来地区
 1月8日（土）特別業務・・・栄、若佐、富富士、若里地区

※定められた日以外は、ごみを出さないでください。

粗大ごみの収集日程

- 1月17日 若佐・若里地区
 1月19日 栄・富富士地区
 1月21日 北・東・西富・高校団地地区
 1月24日 宮前町・永代町・幸町地区
 1月26日 浜佐呂間・幌岩・仁倉・知来地区



※定められた日以外は、ごみを出さないでください。

お願い

本格的な降雪シーズンとなってきており、ごみステーション周辺も雪山となってきています。ごみ収集作業の迅速化及び飛散防止の観点から、周辺の除雪作業等について、地域のみなさんのご協力をお願いいたします。

町民課生活環境係 TEL 2 - 1213

口座振替分

現在、農協浜佐呂間支所に預金口座をお持ちの方で、公共料金等を口座振替している場合は、1月24日以降、農協本所において引き続き口座振替が行われません。

現金支払い分
 現金で公共料金等をお支払いいただいている場合、1月24日以降は、農協浜佐呂間支所での取り扱いができません。役場浜佐呂間出張所でも、これらの支払い等は、お取り扱いできませんので、こちらをご利用ください。よろしくお願いいたします。



佐呂間町農協浜佐呂間支所が、平成12年1月23日をもって窓口業務縮小になることに伴い、公共料金等の取り扱いが一部変更となります。

農協浜佐呂間支所窓口業務縮小に伴う
 公共料金の取り扱いについて

サロマ湖フォトコンテスト入賞作品決定！！



サロマ湖に沈む夕日

かねてより佐呂間町観光協会（香川茂会長）が、募集いたしておりました「サロマ湖フォトコンテスト」の審査が、12月10日町民センターにおいて行われ、町内はもとより管内や道内、遠くは大阪から85作品の応募があり、厳正な審査の結果、次の方々の作品が入賞いたしました。

（なお、写真内の下の方には、募集時の作品名を表示しました。）

グランプリ

北見市 加藤 和子さん



朝焼けのキムアネツ岬

入賞
上湧別町 北川 章さん



サロマ湖に初雪

準グランプリ
町内宮前町 堺 喜代子さん



健ちゃんの船まだかな

入賞
神奈川県 岸本 裕子さん



湖畔の朝

入賞
旭川市 増田 美代子さん



栄浦の落陽

佳作
紋別市 橋本 元美さん



夕照

佳作
北見市 西尾 佳子さん



サロマ湖秋の出会いの中で
“日の出の一瞬”

北見市
佳作

月岡 陽一さん



小沼黎明

滝川市
佳作

鈴木 勝敬さん



サロマ湖夕日点描3

東京都
佳作

浦山 太一さん



娘が嫁いでいったまち

栃木県
佳作

和田 光雄さん



光る湖

北見市
佳作

石川 栄三さん



サンゴ草燃える

稚内市
佳作

佐藤 有芳さん



夜明けの湖畔

旭川市
佳作

増田 安太郎さん



夕映えの湖

町内幸町
佳作

吉野 広美さん

正しい情報BOX

国保一口メモ

薬は正しく服用しましょう

薬は医師の指示どおり、正しく服用してこそ効果が発揮されます。

勝手な判断で服用を中止したり、別の薬を服用することは大変危険です。疑問があれば医師や薬剤師に尋ね、決して自己判断で薬をコントロールしないようにしましょう。

薬を飲めば病気が治ると思ってしまう方は多いのではないのでしょうか。しかし、体が元の健康を取り戻すのは、薬が熱や痛みといった症状を抑えているうちに自分の持っている治癒力が働くからです。安易に薬を常用すると自分の治癒力を弱めてしまいかねません。

また、薬には副作用が、つきもの。ということも考えなくてははいけません。

薬の化学物質によって生じる作用のうち、期待したい作用を主作用、起きてほしくない作用を副作用と呼んでいます。薬を飲むということは副作用というリスクもあるのです。

○薬を水なしで飲むと?

薬を水なしで飲むと薬が十分に溶けないために効力が薄くなり、胃に負担がきます。また、薬が喉にくっついたまま溶け出すこともあり、へたをすると食道潰瘍にもなりかねません。

○薬を併用して飲むと?

病院でもらった薬と市販薬を併用したり、2箇所以上の医療機関からもらった薬を医師に相談せずに服用すると、同じ薬を必要以上に服用することにもなりかねず、思わぬ副作用を起こすことがあります。

○薬を人からもらって飲むと?

病院でもらった薬がよく効くからと聞いて、人からもらった薬を飲んだことはありませんか? 病院からもらう薬は、一人一人の患者さんにあう薬を処方されて出されています。同じ病名でかかっていても薬の効き方は人によって異なります。必ず医師に相談して的確な処方をしてもらうことが大切です。

国民年金の窓口から

20歳になったら



国民年金に加入を

成人を迎えられるみなさん、おめでとうございます。

20歳になると成人として多くの権利が認められます。それと同時に義務も課せられますが、国民年金に加入することもそのひとつです。

平成3年4月から、20歳以上の学生も国民年金の加入が義務付けられましたので、忘れずに加入手続きをしてください。

また万一、人生の途中で不慮の事故にあった場合には、障害基礎年金を受けられる仕組みになっています。その時になって慌てることのないよう、成人を機会に老後のことも考えてみてはいかがでしょうか。毎年、成人式に出席される方には、国民年金についての小冊子を差し上げておりますので参考にしてください。成人の第一歩として、厚生年金や共済組合に加入していない人は、必ず国民年金に加入しましょう。

納めた国民年金保険料は

所得額から控除されます

平成11年1月から12月までにあなた自身やご家族の分として納められた国民年金保険料は、所得税の確定申告の際「社会保険料控除」の対象となり、総所得金額から控除されますので、忘れずに控除の手続きをしてください。

なお、平成11年の保険料の額は次のとおりです。

月 額	定額保険料	13,300円
	付加保険料	400円
年 額	定 額	159,600円
	定額+付加	164,400円



佐呂間町情報公開条例策定審議委員募集

佐呂間町では、行政運営をより透明にし、町民のみなさんが積極的に我が町の行政に参加していくために、佐呂間町情報公開条例を策定することとなりました。

この条例による情報公開制度をより多くの方が利用しやすい制度としていくため、条例策定にあたり、策定審議会を設けます。この策定審議会の委員を次のとおり公募いたしますので、町民のみなさんのご協力を賜りますようお願い申し上げます。

佐呂間町情報公開条例策定審議会委員公募要綱

公募の趣旨

情報公開条例の策定に当たり、利用者である町民のみなさんの意見及び要望を広く取り入れるため、佐呂間町情報公開条例策定審議会に公募による委員を選任します。

公募する委員の数

審議会委員15名のうち、8名を公募します。

公募の対象

佐呂間町内に在住する18歳以上の方とします。

応募の方法

平成12年1月31日までに佐呂間町役場総務課までご連絡ください。(Tel 2-1211)

応募者多数の場合 応募者多数の場合、抽選で委員を決定させていただきます。

その他

お問い合わせ等ご不明な点につきましては、総務課行政係までお問い合わせ願います。

武道館温水プール嘱託職員募集

※募集人員

嘱託職員 1名 (水泳兼スポーツ指導員)

※採用予定

平成12年4月1日

※申し込み期限

平成12年1月31日必着

※申し込み方法

履歴書持参または、郵送による

「履歴書持参時に健康診断書・卒業見込み証明書(平成12年3月卒業見込みの者のみ)及び資格を証明する書類の写しを添えること」

※申し込み先

佐呂間町役場 総務課総務係

(Tel 01587・2・1211)

Tel 093・0592

住所 佐呂間町字永代町3番地の1

※応募資格

①短期大学(体育専門学校を含む)を卒業、または卒業見込みの者で、北海道水泳連盟が認定する「水泳準指導員」以上及び日本体育協会が認定するスポーツ指導員の資格を有し年齢20歳以上25歳未満の者

②採用後、佐呂間町に在住し通勤可能な者

※年齢換算基準は平成12年4月1日現在とする。

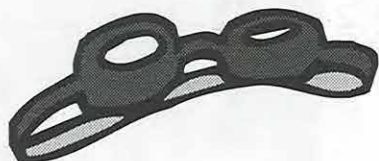

※その他 不明な点については
佐呂間町教育委員会社会教育課
(Tel 2・1295)までお問い合わせください。

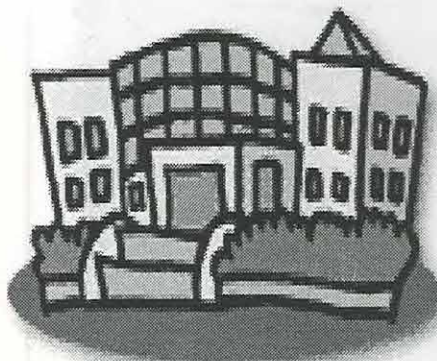

町立保育所入所申込募集

平成12年度「町立佐呂間保育所」及び「へき地保育所」へ入所を希望される乳幼児の募集を次により行います。

本年度から実施しています乳幼児保育（0歳児保育）も大変好評です。

ぜひご利用ください。

佐呂間保育所

入所資格

- 平成12年4月1日をもって満6か月以上の就学前の乳幼児（乳児は満6か月以上経過すれば、いつでも入所することができます。）
- ①母親が勤めに出ているため乳幼児の保育ができず、同居の方も保育ができない場合
- ②母親が自宅で乳幼児と離れて家事以外の仕事をしているため、乳幼児の保育ができず同居の方も保育ができない場合
- ③保育所へ通所可能な乳幼児入所は家族構成、母親の状況等により決定されます。

保育時間

午前8時から午後4時まで

（母親の仕事の時間により延長することも可能です。）

へき地保育所

入所資格

- 平成12年4月2日をもって満3歳以上の就学前の幼児（4月3日以降は、満3歳の誕生日の次の日から入所することができます。）
- ①母親の労働または病気、その他の理由で日々保育にかけている幼児
- ②保育所へ通所可能な幼児

入所募集保育所

- ◇若佐保育所
- ◇浜佐呂間保育所
- ◇富士保育所
- ◇若里保育所

開設期間

若佐・浜佐呂間・富士保育所
4月1日から翌年3月25日
若里保育所
4月1日から12月25日

保育時間

午前8時から午後4時まで



共通事項

申し込み期間

2月1日から2月末日

（本年度、佐呂間保育所に複数年の申込書を提出した方は申し込みは不要です。）

申し込み先

佐呂間保育所、保健福祉課社会係、若佐支所、浜佐呂間出張所及び各へき地保育所に申込書がありますので、必要事項を記入し申し込みください。

保育料

保育料は、その世帯の前年度の所得税額等により異なりますのでお問い合わせください。

お問い合わせ

佐呂間保育所

TEL 2・3647

事件事故みんなを守る110番

110番の正しい理解

110番は、急を要する事件や事故などが発生した場合の緊急通報用電話です。

急を要しない相談や照会などは、最寄りの警察署または、交番・駐在所におかけ願います。

110番するときには
○落ち着いて、ゆっくりと
○「いつ、どこで、なにがあったのか」をはっきりと

110番するときには

110番するときには

携帯電話から

110番するときには



町立佐呂間幼稚園入園児募集

平成12年度町立佐呂間幼稚園の入園児を次により募集します。

なお、幼稚園は学校教育法に基づいていますが、義務教育ではありません。

入園資格

満4歳から小学校就学までの幼児で、通園可能な幼児

○4歳児 平成7年4月2日から平成8年4月1日までに生まれ

た幼児

○5歳児 平成6年4月2日から平成7年4月1日までに生まれ

た幼児

(ただし、平成11年度に佐呂間幼稚園に4歳児として入園した幼児は手続きの必要はありません。)

定員

4歳児 40名

5歳児 40名

応募人員が定員を超えた場合は、選考のうえ入園を決定します。

申込方法

幼稚園と教育委員会に申し込み用紙がありますので、印鑑をご持参のうえ、お申し込みください。

申込期間

平成12年1月10日から
1月31日まで

入園料及び保育料

○入園料 5000円
(入園時)

○保育料 5500円
(月額)

お問い合わせ

幼稚園 (Tel 2・3812) または
教育委員会 (Tel 2・1294) まで

会社等の印鑑証明書が、
より安全で簡単な方法で
取れるようになります



釧路地方法務局遠軽出張所では、平成12年1月17日から会社・法人の印鑑証明書が印鑑カードで取れるようになります。

代表者印を登録済みの方には、順次カード交付の準備ができた旨の通知書と、印鑑カード交付申請書用紙が送られますので、届きましたら遠軽出張所でカード交付の手続きを済ませてください。

なお、代表者の氏名を誤字・俗字で登録されている方は、正字に引き直して登録されることとなりますのでご了承願います。

※ この方式は、平成13年3月末までに全国の法務局で展開される予定です。
詳しくは、釧路地方法務局遠軽出張所 (Tel 01584-2-2529) までお問い合わせください。

まず、携帯電話からの通報であることを伝える(携帯電話からの通報は、管轄以外の警察につながる可能性があります。)

現場を離れない(付近の地理が明らかでないとき、警察官が現場に着くまで時間がかかってしまうことがあります。)

移動しながら話さない(移動しながらの通話は、声が聞き取りにくい、うえ電波状態が不安定になったり、また途中で切れてしまったりすることがあります。)

通話後しばらくは電源を入れたままで(110番通報の内容について確認したいことがある場合には、警察から通報者へ電話をかけ直す場合があります。)

不急の場合は、

次の相談電話の活用を

警察への各種相談電話

Tel 0157・24・9110

性犯罪被害110番

Tel 0120・677・110

暴力団相談電話

Tel 0157・24・1616

北海道警察北見方面本部

「かぼちゃのお酒」のネーミング

「サロマの琥珀」に決定！！

佐呂間町物産振興会（為広紀義会長）が「サロマ大収穫祭」などでPRし広くネーミングの募集をいたしました。佐呂間町で取れたかぼちゃのみを使用し、長野県三郷村の安曇野ワインで作られた「かぼちゃのお酒」のネーミング選考会が行われました。

選考会には、206点もの作品が寄せられ、その中から町内西富に在住の向井原智恵子さんの作品「サロマの琥珀」が選ばれました。

「サロマの琥珀」は、2000年4月頃の発売を目標とされており、みなさんの食卓に並ぶのももう真近です。



トピックス

まちの話題

話題・出来事などみなさんから
の情報をお待ちしています。
町民課住民活動係 TEL2-1213



写真は向井原さん

北海道社会貢献賞を受賞

浜佐呂間の斉藤公男さんは、永年に亘り町議会議員並びに、社会教育委員などの要職を歴任し、本町の福祉や教育文化の向上に貢献され、その功績に対し北海道社会貢献賞の受賞となりました。



佐呂間町消防出初式



平成12年度、佐呂間町消防出初式を次のとおり実施いたします。

なお、消防サイレンを下記のとおり吹鳴いたしますのでご了承願います。

記

- 日時 平成12年1月6日
- 分列行進 午前9時45分
- 佐呂間市街（高橋土建から消防署まで）
- 観閲式 10時00分
- 場所 遠軽地区広域組合消防署 佐呂間支署
- サイレン吹鳴時間
- 佐呂間市街 午前8時30分、9時45分
- 浜佐呂間 午前8時00分
- 若佐 午前8時00分

人権擁護委員をご紹介します

本町には、法務大臣より委嘱され、人権に関する相談ごとを受ける人権擁護委員が2名おりますが、今年お二人共再任されましたので、ご紹介いたします。日頃困っていることや悩んでいることなど、お気軽におたすねください。いつでも相談をお受けします。



内藤 学峰さん
(仁倉 TEL6-2725)

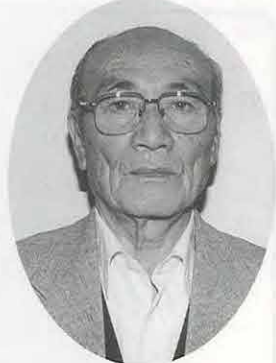

山口 光友さん
(永代町 TEL2-3619)

セーフティロード・サロマ

冬道の安全運転

北海道の冬道は、雪や寒さなどの気象条件で路面状況が大きく変化するため、厳しい交通環境となり、スリップによる正面衝突事故等の「冬型事故」が発生しています。

こうした冬型事故を防止するためには、冬道の特徴やタイヤの性能などを正しく理解して車を運転することが大切です。

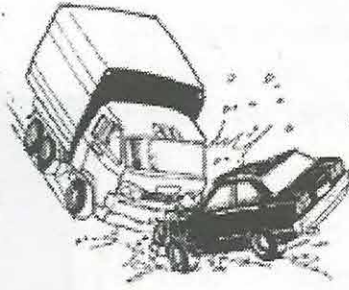

冬道の滑りやすさは、気温によって大きく変わります。

冬道でタイヤが滑るのは、路面の雪や氷それ自体が滑るのではなく、路面の雪や氷の表面が溶け、タイヤと路面との間に水の膜が出来るから滑るのです。気温が氷点下でも回転するタ

イヤの温度は、最低でもプラス10度位の熱を持っているため、気温がマイナス4度位の時が最も滑りやすくなります。

冬道の運転は、気温の変化で滑りやすさが微妙に変わるため路面には、特に注意が必要です。

スタッドレスタイヤの性能

スタッドレスタイヤの溝が、強いグリップ力を得るためにはタイヤをむらなくスムーズに回転させることが肝心です。

アクセルやブレーキを踏みすぎて、急に回転を上げたり、回転を止めたりするとグリップ力は急激に失われます。

ブレーキ、アクセル、ハンドルの操作は、ソフトで慎重な操作に徹することが必要です。

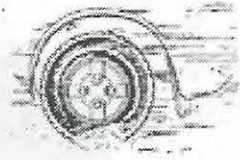

また、最近のスタッドレスタイヤは性能が優れていると言われていますが、いかに優れたスタッドレスタイヤでも夏路の制動は望めません。過信は禁物です。

安全運転を心がけましょう。

交通安全スローガン 新世紀 になごの子に チャイルドシート

冬道の安全運転講習会



本格的に冬が訪れ、積雪路面や凍結路面でのスリップ事故が多発しています。

事故防止や技術向上のため、交通安全協会佐呂間支部では、冬道の安全運転講習会を開催いたします。

期 日 平成12年1月29日（予定）

会 場 トーヨータイヤテストコース

講習内容 圧雪路や氷盤路での練習走行、体験走行

対象者 佐呂間町在住の4輪免許所持者

遠軽警察署管内町村別交通事故発生状況

(平成11年11月末現在)

	発生件数		死者数		傷者数	
	11年	10年	11年	10年	11年	10年
佐呂間町	28	23	2	1	44	32
遠軽町	51	56	0	2	66	68
上湧別町	19	24	0	2	27	26
湧別町	25	22	0	0	33	39
生田原町	8	6	1	0	11	8
丸瀬布町	5	4	0	0	7	9
白滝村	11	5	1	0	17	9
計	147	140	4	5	205	191

※ 発生件数は人身事故のみの件数です。



ベビーフェイス

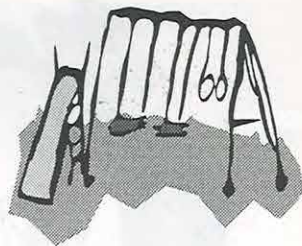

はじめまして、ボク“あろいとうや”と言います。近頃お姉ちゃん二人が保育所に行って家で一人であはれまくっています。

昼寝もあまりしないので、お母さんはいつもヘトヘトです。。。。

ご飯よい、ジュースよい、まだオッパイが好きでみんなに“オッパイ星人”と呼ばれています。

甘えん坊のボクであけど、ここがで見かけたら声をかけてくださいね。よろしくね。

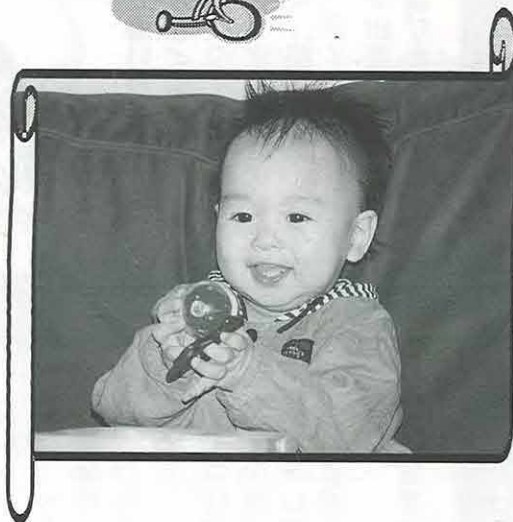

浜佐呂間
室井 明さん
男 斗めくみさん
平成10年12月25日生まれ



“あらまつりさこ”です。机の上ののるのが大好きで、何度おろされてもあくにあがってしまいます。

やっと歩けるようになったと思ったら外は雪。

はやく元気いっぱいお兄ちゃんと走りまわりたいな。



西富
村松 健さん
女 玲子さん
平成10年12月9日生まれ

寿大学

俳句講座作品

末枯れて紫陽花茎を離れざる
小杉よし子

今日立冬音なく暮るる山の牧
片山 キヨ

新米の仏飯光る朝かな
垂水 礼子

喜寿迎う我が人生の紅葉晴
香川 キヨ

みぞれとも雪とも窓の暗さかな
船木 道

白鳥を見ている吾子にいたわれ
三島 末隆

雪虫や一年の老い軽からず
船木 馨

実家とはあってなき如十三夜
鈴木 房子

故郷は見渡す限り花野かな
帰山 武子

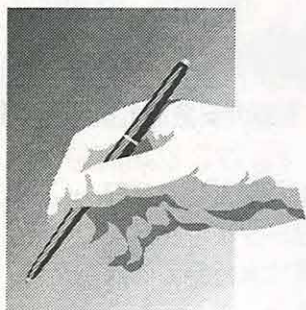



食生活改善推進員
トウモロライフ・さるま

かぼちゃのニョッキ

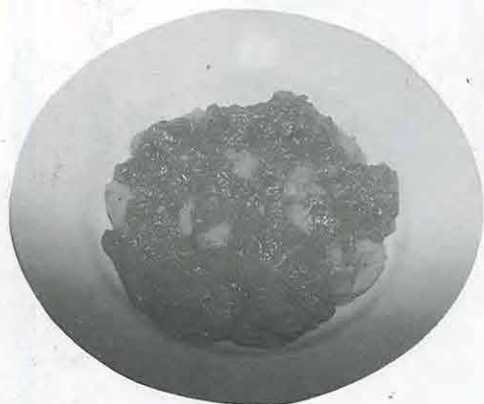

〈ポイント〉

ニョッキはイタリアの家庭料理で主食として良く食べられています。冬場に不足しやすいビタミンAも、こんな料理で補ってみてはいかがでしょう？

【作り方】（1人分 エネルギー360Kcal ビタミンA効力897IU）

- ①かぼちゃは大きめのくし切りにして、皮をとり蒸します。蒸しあがったら、かぼちゃを裏ごしします。
- ②ボウルに①を入れ強力粉をふるい入れ、Aの材料を加えて手早く混ぜ合わせ生地を作ります。
- ③②の生地をボール状にまとめ打ち粉を振り、生地を落ち着かせてから棒状にのばし、端から1.5Cm位の長さに切り分け、切り口を小麦粉をつけた手で丸めて、フォークの上で転がすようにしてスジ目をつけます。たっぷりと沸かして塩を加えた湯で茹でます。浮き上がってきたら取り出します。
- ④別鍋にBの材料でトマトソースを作ります。鍋にオリーブ油を入れ、にんにくのみじん切りを炒めて香りを出し、玉葱のみじん切りを加えて中火で炒めます。玉葱がしんなりしてきたら、トマトの水煮缶を加えて鍋の中でしっかりとつぶし、ローリエを入れて弱火で濃度がでるまで煮詰めます。煮詰まったら塩・こしょうで味を調えます。
- ⑤出来あがったトマトソースに、かぼちゃのニョッキと粉チーズをからめあわせ器に盛ります。

《材 料》（4人分）

かぼちゃ	400g
強力粉	200g
A（卵黄1個分、バジル粉、塩各少々）	
B（トマト水煮缶400g、オリーブ油大さじ1弱、にんにく1かけ、玉葱中1個、ローリエ1枚、塩・こしょう各少々）	
粉チーズ	大さじ4

ご寄付ありがとうございます

- ◆特別養護老人ホームへ
○慰問
- 福寿美会
 - 富武士小学校
 - 若里小学校
 - 佐呂間幼稚園
 - 佐呂間保育所
 - 佐呂間美容組合



- ◆社会福祉協議会へ
- 香典返しを廃して
 - （亡妻 ミサコさん）
 - 富武士 吉谷 孝一郎さん
 - （亡父 正春 さん）
 - 西 富 杉森 博さん

季節労働者の皆様へ

- 佐呂間町勤労者厚生企業組合
◆冬期技能講習会
- 合の企業組合総会及び冬期技能講習会を次のとおり行います。
- | | | | |
|---------|-------------|----------|------------|
| ●企業組合総会 | 日時 1月19日（水） | ●冬期技能講習会 | 日時 2月1日（火） |
| 受付 | 午前10時 | 場所 | 町民センター |
| 総会 | 午前11時 | | |
| 場所 | 町民センター | | |
- （離職票を持っている方は、必ずご持参ください。）
- ※詳しくは、事務局（日吉 宅内2・29955）までお問い合わせください。



2年生 近藤 奈津子さん

色使い、構成がよく見やすいポスターに仕上がりました。今月の「校長室ギャラリー」に展示されている作品です。



3年生 川又 悠貴子さん

単純化することにより、インパクトのあるポスターに仕上がりました。全体のバランスが素晴らしく立派な作品です。



1年生 鈴木 友里恵さん

どの画も筆の入りがよく行書らしい滑らかさを感じさせる作品です。



1年生 長澤 真里雄くん

はらいやとめが、しっかりしており全体的な筆はこびも良い作品です。

人のうごき

—11月末現在—

世帯数	2,493戸(+2)
人口	6,962人(-9)
男	3,356人(-3)
女	3,606人(-6)
()内は前月比です。	

編集後記

◆ 新年明けましておめでとございます。昨年は広報作成のために(急に電話をかけたたり・急にお邪魔したりなど)ご協力いただきありがとうございました。今年も何かと迷惑をおかけすると思いますが、ご協力の程お願いします。

◆ ここ数年景気が思わしくなく政府も様々な対応を行っていますが、なかなかこの状況から抜け出せずにいます。2000年の年末には、今年はいいい年だったと思えるようになりたい。